南華日報

本報創刊於民國十九年二月　第三五零七號

今日出紙二大張　零售每份二仙

孫中山先生集字

SOUTH CHINA DAILY NEWS
63, Connaught Rd., C. Hong Kong
Cable Address "SWENONIS" or 5478
Radio Address "SWENONIS" or 9850
TEL { Editorial Dept. 32925 / Business Dept. 25612 } P. O. 369

督印人廖修港

館址 干諾道中六十三號
電話 編輯部 三二九二五 營業部 二五六一二
電報掛號（有線電 五四七八 無線電 九八五零）
郵局信箱 三六九號
定報價目（均港幣計）
本港 每月四毫 全年四元
中國內地 每月壹元 全年壹拾二元
外國各埠 每月一元九毫 全年式十二元（郵費在內）（報費先惠）
廣告價目表請向營業部索取

香港干諾道中六十三號中國圖書印刷公司承印
香港政府特准掛號爲新聞紙類第一三六號

近衛組閣步驟採慎重進行方針
日新內閣成立尚需時日
新閣非必一定採少數閣員制
確定東條任陸相松岡任外相
前閣吉田海相表示同意蟬聯

（同盟社十八日東京電）近衛公爵擬與陸海外三相候補者、交換外交、國防根本方策之意見後、方欲進入第二段組閣工作、近衛對組閣步驟、定力排迅速主義、而採慎重進行之方針、故欲至組閣完畢、似尚要相當時日、其閣員之銓衡原則如次、

一、非必一定採取少數閣員制、

二、須要政黨份子入閣與否尚未定、

三、大藏、內務、文部、商工、農林各省大臣將採專任、

四、鐵道、遞信、厚生、或將兼任、

五、內閣書記官長、法制局長官、企劃院總裁、將俟閣員決定後始定、

（同盟社十八日東京電）吉田海相、十七日夜與近衛公爵會見後、卽召集海次住山、軍務局長阿部、軍令部次長近籐等首腦部、關於後繼海相問題、協議結果、海軍方面決定鑑于一般情勢均以吉田留爲適當、惟吉田本人表示尚須考慮、今日晉謁軍令部總長伏見後、已經確定留任云、

（同盟社十八日東京電）日外相繼任人選、已經決定以松岡洋右充任、海相則決由吉田善吾蟬聯、

（同盟社十八日東京電）日本新內閣之書記官長一席、有由星野直樹接充說・星野已接近衛電召・今日上午由長春飛返東京・

（路透社十八日東京電）日本新內閣將負責改變外交政策積極擴充軍備・近衛現在已定松岡洋右爲外相・東條英機爲陸相・吉田善吾中將仍任海相・近衛與彼等討論新內閣之外交政策國防計劃及其他重要政策・大致決定之後・則可在此三四日由委定其他內閣人物・

近衛與海外陸三候選相
昨夜舉行重要會議
商國防外交根本策

（同盟社十八日東京電）近衛公爵著手組閣第二日・卽先將陸海外三相人選決定・東條英機中將・十八日下午四時許當可入京・公爵待其抵京後・卽請東條吉田及松岡洋右三氏到荻窪私邸討論外交國防最高方針・彼此意見・完全一致之後・始具體的進行組閣・茶料上開會議・諒必延至夜間・

（同盟社十七日東京電）近衛公爵拜受組閣大命後・卽與前任陸相田俊六・海相吉田會談・旋卽發表談話如次・「余對陸海軍希望協調・本夜會與軍部大臣會見・託其銓衡後繼人選十八日當可獲得陸海軍雙方之回覆・余相信陸海軍不致堅持若何成見者唯望選出一位最能使陸海軍協調的大臣而已・又組閣前檢討最高國策・關於外交國防之根本國策・余當使新外相及陸海兩相・坦白商討・不致內閣成立後・意見有所衝突・」

（同盟社十八日東京電）近衛公爵拜受組閣大命後・卽與田俊六及吉田・兩相會見・請薦兩相繼任人物・鑑于此次政變・皆因外交轉變之關係・公爵特別希望兩相留意此點・愼重推選・俾陸海軍能聯絡協調・樹立外交國防根本國策・公爵定十八日下午或身在荻窪私邸召集陸海外三相候選者舉行國策討議然後從事進行組閣云

越南當局注視 日本政局前途

（同盟社十七日河內電）此間接得日本內閣更迭消息・鑑於政變原因・甚爲注視日本政局之前途・對于外交政策・早作種種之忖測・法方對于與歐戰前途相關聯之遠東國際關係・及日本內政變對與越南關係・皆抱絕大關心云云・

滬外人觀察 日新內閣 強化外交

（同盟社十七日上海電）此次日本政局變動・此間外人方面・一致認爲意料之事・故甚冷靜・但對于此後日本政治體制強化問題・則甚重視・一般皆料對外政策・將有進一層之加强・或將利用現時歐洲動亂而採外交新手段・又從米內內閣改爲近衛內閣・因此日本接近德意將至何等程度・亦甚堪注目・尤其是遠東問題・中日國交調整問題・料將有急速進展・同時上海租界問題・其他對第三國關係・近衛公爵將得陸海軍之全力支持・一方又因獲與國民政府密切關係・因此或將對第三國採取強硬政策云・

新政治經濟體制 將見進展 財界準備響應

（同盟社十七日東京電）組織日本新內閣之大命・已降下于近衛公爵・新政治經濟體制・當見進展・財界各方對于近衛內閣・及新體制之具體的政策內容的昭示・極望彌殷・而國防國家之建設・統制經濟之強化・外交刷新等理想・料必皆在近衛內閣手內・得以强化推行・財界方面爲響應新體制・已就民間團體之機構再編・制・與其他積極之方針・進行研究・在一般能照綜合的計劃的財政經濟政策之明示・對經濟界有能動的協力・而望當局採取積極體制・惟金融貿易產業各部門・農村漁村各團體・均有特殊情形與利害關係・當新政策實施時・甚望能尊重民意・十分考慮・俾得調和一切云・

新陸相 東條略歷

（同盟社十八日東京電）日本新陸相・東條英機中將・素有智將之名・年五十七歲・陸士步兵科第十七期畢業・與岩松義雄・飯田貞固・原義・荻洲立兵各中將同期・明治三十八年任步兵少尉・昭和十二年十二月晉陞陸軍中將・歷任陸軍省整備局動員課長・參謀本部課長・軍事調查部長等職・昭和九年八月任關東軍憲兵司令官・十三年五月任陸軍次官・同年十二月任航空總監兼航空本部長・直至今日・

日新閣成立後將發表
確立新體制聲明
披瀝其担負時局決心
指示日本今後之出路

（同盟社十七日東京電）近衛公爵所提倡之新政治體制・已可由近衛內閣之成立而進入具體化之階段・蓋公爵前所表明之新政治體制的確立・與公爵今日担當政局之政權問題・有密切不可分的關係・故公爵於舉行親任式後・當卽發表確立新政治體制之聲明・宣佈懷抱・明確表示新政治的出發點・及披瀝其担負時局的決心・同時指示日本今後之出路・幷指陳國民應有的決心・爲此等具體化計・須要革新已存諸制度・及强調國民之國家的義務・故於新體制確立之邁進上諒必首先召集已成政黨之代表於一堂・將新體制明白剖示・懇望各黨解消・積極參加・此外・財界・學界・以及言論界各方代表・亦必一體被邀參加・俾共同創造新體制以應付世界之新情勢云・

近衛打破舊例 不設組閣本部

（同盟社十七日東京電）拜受組閣大命之近衛文麿公爵・此次竟打破舊例・不設置組閣本部・而決定在其荻窪私邸著手組閣云・

教部計劃 恢復童軍
設童軍教委會 沈愚等爲委員

（本報十八日南京電）教育部爲謀恢復童軍起見・特設童子軍教育委員會・派沈愚張除漁等爲委員・

中央黨部 推進江西省黨務
派王道南由京飛漢轉贛視察
日內將先赴潯成立籌備委會

（本報十八日漢口電）中央黨部爲推進贛省黨務起見・十六日派王道南由京飛漢・轉贛視察・據王氏對記者談・日內將先赴潯成立籌備委員會・再與南昌同志聯絡・向民衆轉達汪主席所昭示之意旨・以促進全面和平之早日實現・

桐油經港輸出 前月一百萬磅

（合衆社十七日華盛頓電）據美國商務部報告五月份香港出口貨計有桐油二百萬磅・其中有一百六十九萬磅運往美國者・又有二十四萬九千磅運往歐洲者・可見經過香港之中英商務・若受限制則其影響如何重大・關於滇緬路之運輸商務部・未有統計報告・

日訪意經濟團 抵莫斯科

（同盟社十七日莫斯科電）日本訪意經濟使節團長佐藤尚武大使及隨員一行・十七日夕刻抵莫斯科・十八日將經西伯利亞返日云・

日艦攻浙 鎮海兩砲台失守
閩日軍欲向三都登陸

（十八日上海外電）此間日艦隊報道部發表・向鎮海進攻之日軍・於十七日下午五時・攻陷宏遠砲台・及金鷄山砲台・

（路透社十八日福州電）在惠安登陸日軍已於昨晨完全退去・昨日又有日軍欲在三都登陸・又有大批飛機炸擊漢港・落下炸彈多枚・地方損失頗大・傷亡亦多・福州局面現仍安靜・

（路透社東京電）日外務省代言人今日宣稱・關於滇緬路之協定尚非十分滿意・此三個月卽係雨水季・故在平時運輸量亦甚少・但將來雨水過後・吾人希望能加緊限制軍火輸入・記者又問及英政府抗議海軍封鎖華中華南海岸事件（卽指溫州寧波等港）該代言人答謂余僅見報紙所載此項消息・但日軍此次之新行動係出於軍略上之需要各國輪船必須認識中國現在有大規模之軍事行動・英法兩國亦已承認之・故第三國之輪不宜駛近華中華南所指定之危險區・至謂危險區內有避風海可供船隻避風之用・但各輪船隨時接得天氣預測報告也・

天津問題
日法交涉覺書方案 由日副領携返東京

（同盟社十八日天津電）駐津日副領功力・今日上午携帶日法現地交涉之覺書草案・起程返東京・

滬郵局通告
凡經荷蘭法國 空郵暫時停收

（哈瓦斯社十八日上海電）據上海郵政當局宣稱・經過荷蘭・荷印及法國之空郵・暫行停止收寄・

滬日憲兵被捕事 日僑要求美兵解武裝

（哈瓦斯社十八日上海電）三千日人・昨日在上海開會・討論日前日憲兵闖入美軍防禦區・請日憲兵司令部公佈美國海軍當局談判經過・同時並要求解除美國駐滬海軍陸戰隊之武裝・如美國陸戰隊司令柏克上校對於此事件不表示誠意・

日派大使赴荷印 談判商務
又派特使同行

（哈瓦斯社十八日上海電）日本將派前駐波蘭大使・前往荷印舉行談判以增加日本對荷印之貿易・日政府已決定派遣特使隨同前往・以增進兩國之友誼・

美財長與英財次謁羅斯福
商保持金本位計劃
所談內容美財長不肯宣佈

（合衆社十七日華盛頓電）美財長摩根韜・今日引帶英國財政部常務次官腓獵爵士往見羅斯福總統・聞腓獵爵士・現正與美財政當局商議保持金本位爲國際貿易之基礎的計劃・腓獵爵士謁羅斯福總統所談內容如何・美財長不肯有所宣佈・

全國警政會議 展緩至下月中舉行

（本報十八日南京電）警政部所召開全國警政會議・本定下月一日開幕・因整理提案需時・改下月十五日舉行・

最後電訊

（合衆社倫敦電）外間傳謂希特勒將選擇星期五月亮之夜開始進攻英倫・倘此推測不錯・則英國沿海岸守衛之士・尚有八小時之輪更休息之機會・德國進攻英倫之計劃・已擱遲・則愈感困難・正如邱吉爾所言・德國延緩一日來攻・則英國多獲些砲火之供給・又可築多一度防禦工事・使敵人登陸感覺重重困難・英國沿海岸綫由海陸空軍合作防禦異常週密・無一點疏虞・故敵人不能在何一地點施行驚異之襲擊云・

社論
□□□□「本領」

現在的「抗戰論」之理論基礎，就是建築在，專講嘴硬，輸了理不輸氣，輸了氣不輸嘴。

說他軍事失利麼？不要緊，這是「轉移有利陣地」。說他藏頭縮腳麼？不要緊，那是「待機反攻」，而且更大喊一句「敵如來犯必予痛擊」。問他何以老是後退？他會搬出拿破崙征俄的故事來，再不然，索性吹出一些「大捷」來，至於事實如何，又該別論。

徐州會戰的時候，他們說，這是「色當戰」，有李宗仁坐鎮於後，白崇禧指揮於前，非「勝利」不可了。然而民衆們只要翻一翻那時候的報章，只有廢然興嘆。卽使沒有翻舊報章的閒心，也只要問一問徐州現在怎樣呢，也可以恍然大悟。至於武漢退出的時候，「祝捷」的爆竹紙還滿地殷紅，廣州失陷之前夜，「火炬巡行」極一時的熱鬧，日軍在大亞灣登陸，而且沿惠州增城深入了，他們却忽然吹出一次「我神鷹大炸大亞灣敵艦」，而事實呢，中外人士，都深嘆無此耳目，大概他們的「神鷹」確是「神鷹」，是鬼神的東西，又何怪有血有肉的人們不能耳聞目見呢。

據說這樣就可以「最後勝利」，然而人民却聽得不耐煩了，不約而同的要問一句：什麼時候纔是「最後勝利」？於是乎，在今年元旦日，他們的一羣又來一次嘴硬的表演，「最後勝利卽在目前」。陳誠說，「三年之內，甚至不到三年就可以「最後勝利」」。「目前」呢，現在是七月了，還是「目前」。於是乎，在七七之日，他們又改過一個表演的方式：「最後勝利愈迫愈近」陳誠更由「三年之內」一變而爲「準備」三年纔「大反攻」。這雖然可以看見他們的心虛，但嘴硬還是要講求的。

嘴硬的本領，更可演變而爲恫嚇。你要把他嘴硬的伎倆揭露出來麼？好，你是「漢奸」，「附逆有據」。

但和平運動却一天一天的澎湃起來。當盧溝橋事變的時候，蔣介石以爲立刻派兵北上就可以把日本嚇回去，但結果却是弄成了三年以來的兵連禍結。現在呢，英日妥協成立了緬港禁運物資援渝的協定，看看所謂「國際路線」已經完了。

然而也要拿出他的看家本領來。據說「如英國果有此種行動，余可斷言英國必獲極端相反的結果，其本身必遭無窮不測之禍害」。然則英國的本身從那里得到無窮的禍害呢？日本麼？日英已經妥協了。德國麼？德國現在還未有進攻英倫的本土。

英希望中國保持自由獨立地位
與日本改善邦交關係
準備協助中日兩國達此目的
英願交回租界取消治外法權
決本平等互惠原則修改舊約
英首相向國會述對遠東態度

（路透社十八日倫敦電）英衆議院今日開會時保守黨議員美爾尼氏提出質問謂・首相是否可提早找一機會于國會以辯論英國在遠東之地位，首相邱吉爾答謂・衆議院下星期可以開會辯論外交問題・議員巴赫爾提出質問謂・首相之言是否暗示英政府不願迫中國人民停戰或迫中國接納其條件・等於使中國向侵略者投降・邱吉爾答謂・余甚同情於此種意見也・巴赫爾又問謂・首相之意是否以爲英政府仍維持其原定之遠東政策即係以九國公約及其他對華條約爲基礎・首相答謂余對於此等問題所持之觀點歷有年所此爲各方所週知者・余今不欲再有所發表云・又前任陸相倍里夏問謂・英政府對日讓步・究竟將來能否得到日本之好意回答・又英政府與日本開談判之時・是否已獲得美蘇兩國政府之同意・邱吉爾答謂・關於此問題・余現時不能有切實之担承・余以[illegible]方面仍而如何變化・將受歐洲局面所影響・在過去之時期・吾人每次所爲之事・必顧慮及其他之大國的態度也・但[illegible]到此目的・則時間及嚴重局面之減輕・係兩種最重要之因素・須知日本提出申訴滇緬路之運輸軍用品・日本此種態度引起嚴重之局面・吾人與日本締結暫時之辦法以限制滇緬路之運輸・而同時希望中日兩國藉此機會找得一平允之方式以解決戰爭・吾人不願與遠東任何一國發生爭執・吾人希望中國能保持其完整獨立之地位、倘中國將來恢復和平・吾人亦準備與中國政府商議取銷外人在華之治外法權、交回租界、及以平等互惠爲原則、以修改舊條約・吾人又希望日本恢復繁榮、使日本人民享受福利及經濟之安全、此爲日本人之自然願望・吾人又準備協助中日兩國達此目的、但達到此目的之方法、必須係和平友誼之談判・而非戰爭之威脅云・

滇緬路日英交涉經過

（路透社十八日倫敦電）英首相邱吉爾在衆議院繼續報告滇緬路案之交涉經過・謂六月二十四日日本政府要求英政府阻止滇緬路及香港運輸軍用品及其他若干種貨物入中國・日政府認爲此兩路線若繼續容許運輸軍用品入中國・則英日邦交關係將受嚴重影響・其後英政府乃與日政府商議此問題・結果已成立一協定・而同時英[illegible]亦不忘記其對中國所負之義務・但英政府亦要顧及現時之世界環境・而且吾人現正與敵人作生死戰・英國對遠東之根本政策已屢次發表・吾人希望中國將來仍保持其獨立自由之地位・及希望中日兩國能改善其邦交關係也・

英兩院辯論滇緬路問題

（路透社十七日倫敦電）英國上下兩院今日辯論滇緬路問題・政府代表答允協定成立之後・可全部宣佈・薛西爾伯爵在上議院表示其不願在此時期與政府爲難・但英國有大部份人民不甚關切於滇緬路談判・滇緬路協定已規定將來由英國担任斡旋中日和平解決・余希望政府進行此種工作應加額小心・否則英國之舉動有助日本對抗中國之嫌疑・吾人俱認識當局之嚴重性・吾人不願阻礙政府之採取必要步驟以減少時局之嚴重性・但英國在威脅之下對日讓步・其結果能否減輕局面之嚴重・余希望政府考慮此點・吾人不特要致慮吾人所取之行動將引起何種目前之結果・且要顧慮到最後之結果・此爲吾人獲取勝利所賴也云・英外相哈里法斯期答謂現在余不願與薛西爾伯爵辯論此問題・薛西爾伯爵所提出各重要之點亦已在政府計議中・余希望各位稍待・余不久則可有較詳細之報告・

英報評論 英日緬港禁運協定

（路透社十八日倫敦電）今日只有兩家晨報評論滇緬公路之談判・每日郵報評論云・吾人要認識眞事實・吾人現正單獨與德意兩國作生死之搏鬥・吾人確不能再有一個日本敵視吾人・吾人不能再行起日本・敵視吾人・英國希望・與日本維持友誼關係・但不能繼續・退却以作爲與日本維持友誼之代價・吾人者・人希望此協定成立後・日本能堅決承認英國在遠東之權益・又據新聞紀事報評論云・從機會主義之觀點而言封鎖滇緬公路在吾人立場確有理由・吾人正忙於應付歐洲之大戰・吾人在遠東不能再有嚴重之糾紛・而且美國現時亦不欲取有效之行動・以支持其遠東政策・吾人與日本妥協更有理由・但機會主義尚不可以助吾人達到吾人之目的者・吾人示弱則更鼓勵日本新內閣提出更廣泛之要求・故吾人必須保持吾人精神上之立場也・

（合衆社十七日倫敦電）據官方宣稱・關於滇緬公路問題之英日協定已簽字・又聞英大使格萊琪及日外相有田已商定在協約發生效力之三個月內・日本將謀與中國締結和平解決協定・英國願作調人以斡旋中日兩國・

德將抨擊美反對緬港禁運聲明
赫爾再行表示意見・・・・・

（同盟社十七日柏林電）關于赫爾正務卿十六日反對封鎖緬甸路線之聲明・德當局于十七日抨擊其錯謬在求「赫爾正務卿對于封鎖緬甸路線・謂係妨礙第三國通商・若依此理由・則英至遠封鎖德意海上・確係違反海洋自由原則・惟美國不向英國抗議・法僅抗議日本・實屬錯謬」云・

（合衆社十七日華盛頓電）美國務卿赫爾氏・今日重申其反對封鎖滇緬路之意見・德國方面則謂美國亦應抗議英國之封鎖德國・美國對於德國不應有所歧視云・但赫爾氏今又再向報界解釋謂交戰國之封鎖舉動與滇緬路問題不同・因中日兩國尚未宣戰也・而且根據國際法交戰國之封鎖係合法者・但經過非戰區域或通到非戰區域之道路・則受不同之條例所支配・查兩交戰時・彼等宣佈甚對敵地位之後・則在海上有檢查違禁品之權・又截留違禁貨物或干涉非中立之行動・但今中日戰爭在法理上尚未認爲係戰爭・中國之國際公路等於海洋・各國有享用之權者・

美國民主黨
總統候選人
已推定羅斯福充任
該黨政綱亦由代表大會通過
強調美不派軍出國參加戰爭

（路透社十八日芝加哥電）民主黨昨夜通過該黨之政綱後・乃投票推舉候選總統・結果現任總統羅斯福獲選・倘將來當選・則美國總統之連任第三屆・實以彼爲第一人・當此世界風雲緊急之秋・美國人民甚希望羅斯福總統再幹下去・以應付此國際困難時局也・

（合衆社十七日芝加哥電）羅斯福總統之名・已列入民主黨代表大會下屆總統候選人名單中・黨代表大會・又通過該黨之政綱・

（合衆社十七日芝加哥電）民主黨代表大會・今日下午二時再開會・以討論該黨之政綱・據新政權擁護者之意見謂・羅斯福總統必可獲得絕大多數票・故羅斯福總統亦必願接納此候選權者・又據一般政治家之觀察・羅斯福總統接受下屆候選權之後・羅斯福將與現任副總統加納・及郵務總監花里・解除多年同事之關係・

政綱內容

（合衆社十七日芝加哥電）民主黨大會今日討論該黨之政綱時・保守派主張強調美國之武裝軍隊・不得派出西半球之外・此項[illegible]則卒獲通過・預料全部政綱・不久可通過・其獲通過之後・大會將開始投票・推選候選總統・預料第一次投票之結果・羅斯福總統必獲勝利・大會明日可投票推選候選副總統・民主黨大會之政綱中關于外交政策部份包括下列各項・（一）阻止歐亞兩洲之戰爭蔓延到美國・（二）美國不參加國外戰爭・（三）美國若不被侵略・則不派海陸空軍出國・（四）積極施行門羅主義・（五）美國外交政策之主要目的・係維持本國之安全及和平・（六）美國援助被國攻之民主國・以法律所容許者爲限・又不得派軍隊出國援助之・又該黨政綱中之國防政策・有如下之規定・「本國國防薄弱或欠缺準備・則必招致外侮・吾人必須力謀本國國防之強固・使無論任何一聚國・不能聯合來犯・美國必須有强大之海空軍・以保護本國權益・又必須有配備充實之陸軍・同時又須加强本國之生產力量及訓練充足之軍事人才・政府已徵集工業鉅子・及勞工領袖・設計組織強大之經濟力量・以協助發展國防・他國所得之經驗・可以教訓吾人・非有全體之防禦力・實不足以擊退敵人之來犯・而不澈底之國防・等於無國防・」

投票結果

（合衆社十八日芝加哥電）民主黨大會・今日投票推舉候選總統之結果・羅斯福得九百四十六票・現任郵務總監花里得七十二票・上院議員泰定氏得九票・現任副總統加納得六十一票・國務卿赫爾氏得六票・因此羅斯福總統獲選・可見羅斯福總統表示不願競選・但爲黨歸・料其將不得不接納也・查美國自獨立以來・總統連任第三屆者・向未有動華盛頓・亦只連任兩屆耳・羅斯福總統・現在雖未表示顯援納之意・但據其親信合金氏稱・美國大多數之人民・確希望羅斯福總統勉任巨艱・以應付此國際風雲・余相信羅斯福總統必接納之者・至於副總統之候選人・不久亦可選出・預料有希望獲選者有三四人・

意方失意

（合衆社十八日羅馬電）羅斯福總統被民主黨大會推舉爲下屆候選總統之消息・非係出於意料之外者・但確令羅馬人士失意・最低限度・可以表示美國民主黨贊成羅斯福總統繼續施行親英政策・換言之・即係繼續施行反意政策・

△

△△

▽▽

▽

關於紐約自由市場
英將頒金鎊條例
使自由市場金鎊價格
與官定之匯率相聯繫
預料自由市場將停金鎊買賣場

（合衆社十七日倫敦電）據財政時報消息・英當局不久則宣佈新條例・使紐約之自由金鎊市場・與官方定匯率相聯繫・

（合衆社十七日倫敦電）英財部發表數項政令加強統制外匯例・如宣佈執行最近所成立之英美金融協定・該協定規定美國與金鎊集團區域間之貿易手續・由註冊之會計師辦理・而根據於倫敦之官定匯率・即係每金鎊等於四・〇二五金元・及四・〇三五金元・以代替紐約自由市場之匯價・査紐約自由市場之金鎊匯價・祇至美金三元・英政府同時又與瑞士訂立同樣之協定・預料將來紐約自由市場經過相當時日・則無自由金鎊買賣・因美國將來停止將自由金鎊登記於賬項中云・

西班牙軍
二百萬人
準備隨時保障權益

（合衆社十七日馬德里電）佛朗哥將軍今日宣稱・西班牙現在有二百萬常備兵・軍器配備充足・預備隨時可以保障本國之權益・

德軍集於西班牙邊
共四萬人

（路透社十七日直布羅陀電）據西班牙方面之可靠消息・德國軍隊已迫近西班牙國・西班牙人甚爲恐懼・當德軍抵漢第城時・西班牙邊境當局以隆重之禮待之・德國軍隊每自由出外散步・隨意遊行西班牙北部・德摩托化部隊原欲在聖斯巴士安城巡行者・但已取銷・原因不明・料現在集合於西班牙邊界之德軍・約有四萬人・倘德軍有侵略西班牙之企圖・四萬實力之軍隊尚未足用・但其後方・尚有較雄厚之德軍隊也・

傳德在犯英之前
先提和平建議
料於本星期末提出
德對和謠不允表示

（路透社十七日馬德里電）據此間報紙得接柏林消息謂・希特勒將於本星期末提出和平建議・倘被拒絕者・則德軍立即開始進攻英國・和平之談論・係由墨索里尼之代言人蓋達所倡起・但德國方面・早已存有此種理想・德當局對於和平之謠言・不加否認・亦不承認・

（路透社十七日洛桑電）據此間報紙得接柏林消息・中立之觀察家對於德國一再延期進攻英國・頗覺可異・德軍發動展期愈久・則進攻愈難・柏林人士對於軍事前途如何發展・正在懸望中・

（路透社十八日伊士坦布電）希特勒之戰爭時間表・似乎受英國之堅强的立場所影響・此間德外交家從前預測德軍攻入巴黎之時日頗準確・上星期彼等又推測德軍將於本星期一開始侵略英倫及佔據英倫之一部份區域・今星期一已過・德軍尚未有進攻之行動・故德人今又談及希特勒之和平計劃・

（合衆社十七日紐約電）據前任美國全國商會主席施弗里對軍事專家演講謂・渠相信英倫之力量・抵抗德國閃電攻・預料將來停戰時・不特英倫被攻至重傷・德國亦力竭・云・又前任美國陸軍次長畢勒堪蔑治上校主張・美國派一千名優良之空軍人材助英國戰爭・吾人在柏林上空與希特勒戰・猶於在紐約上空與希特勒戰也云・

英人深信
必能堅守
沿海各地建堡壘
準備作殊死戰

（路透社十七日倫敦電）英空軍部大臣辛克萊・今夜發表廣播演說云・敵國從海陸空軍三方面進攻英國・無論其規模如何強大・余相信共必敗者・吾人由守勢轉爲攻勢的地位・發展愈速・則勝利之目的愈近・自從本月初至今・敵機被吾人擊落者・已有一百零五架・而在同時期內英機只損失二十四架・英國之空軍・每日必炸擊敵國境・無一小時停止・吾人相信德國之戰爭工業及交通線損失必大・

（路透社十七日倫敦電）本社記者巡視英國各地之軍事防禦情形・據彼同來報告謂・倘希特勒之軍隊・果欲嘗試侵略英倫境者・其必遭慘敗・當在意料中・英軍事當局正如邱吉爾所言・加緊努力於防禦工作・每一個村鎮・亦有週密之防禦設備・沿海岸佈滿步哨・及瞭望站・準備與敵人在海岸作殊死門・倘敵人藉霧之遮掩・經過英海空軍警戒線・而登陸者・即必遭陸上强大之軍隊抵抗・守海岸之軍隊・將奉命戰至最後一人・亦不得退却・倘敵軍登陸・必須通過一甚深厚輕重炮火網・始能進入內地・沿海岸綫建築無數　樓炮壘・在此防線之後・又有其他守衛隊伍・及防止輕坦克車之障礙物・海空軍亦充分戒備・空軍則甚信賴其自身之力量強於敵人・料德空軍已感到空軍駕駛人才損失太多・最近有一德轟炸機被擊落・共獲駛員平僅十七歲・只經過五十小時之飛行訓練・

歐天氣前日惡劣
空軍活動減少
英空軍偵察歐西沿岸
德機犯英東南岸

（路透社十七日倫敦電）英空軍部今日宣佈云・英空軍於本星期二偵察歐洲西部沿海各地・由斯堪德納維亞半島起・以至比士開灣俱係其偵察活動範圍・今日天氣惡劣・故入夜後・無何活動・

（合衆社十七日柏林電）德最高統帥部・今日報告云・今日天氣惡劣・故空軍活動較少・但德轟炸機仍炸擊蘇格蘭一港口・焚燬一商船・

（合衆社十八日倫敦電）敵機隊今日侵入英倫東南海岸・及蘇格蘭海岸・乃被英戰鬥機及高射砲所夾擊・敵機投下炸彈若干枚・乃倉皇遁去・蘇格蘭某一小鎮被炸燬房屋四間・又引起火頭數個・同日英空軍亦飛入德國及法比等國之德軍佔領區炸擊各軍事目標・

（路透社十八日倫敦電）德飛機今日襲擊英倫東南海岸外之輪船・有類於捉迷藏戲・彼等投下炸彈之後・立即遁去・有等飛機俯衝炸擊若干艘小輪船・但所投之彈俱落於水中掀起一大水柱・料有敵機一架被擊落・

直布羅陀
又遭空襲

（合衆社十七日直布羅陀電）此間今日下午兩次被空襲・但各彈俱落於海中・陸上及軍艦上之高射砲齊向敵機發放・但亦未中其一架・敵機旋向南飛去・

羅國內
共黨搗亂
屢次投炸彈

（合衆社十八日羅京電）羅國日來發生神秘炸彈案數次・當局加緊防範共產黨人之破壞活動・昨日加拉茲城有一個電力廠發生一個炸彈案・廠內之機器及該廠之瓦面完全被炸燬・此料必係共產黨人所爲・

史太林談
蘇決嚴守中立
不信德獨霸有何危害
英蘇雙方會談互相權益問題

（合衆社十七日倫敦電）據一可靠消息・史太林曾對吉利斯浦談・蘇聯決嚴守中立・德國獨霸歐洲・共對於蘇聯係一嚴重問題・余（史太林自稱）不相信德國之獨霸地位・有危害蘇聯之可能者・

（路透社十七日倫敦電）英大使吉利斯浦曾於本月一日見史太林・雙方對於英蘇相互權益・有懇切之討論・

（合衆社十八日倫敦電）有消息謂・去兩星期以來・英駐蘇大使吉利斯浦曾迭次與蘇聯高級長官如史太林及莫洛托夫等舉行會談・據倫敦正式公佈・當彼等會談時・對於英蘇兩國之各種問題及共同利益・雙方曾竭誠交換意見・態度極爲坦白而和洽・

法外長談
法國改制政策
推行國民革命有絕對之自由
以權力秩序服從爲生活原則

（路透社十七日維士城電）法外長波杜恩・今日對瑞士新聞記者發表談話稱・吾人推行國民革命・絕對自由・吾人并非倣效戰勝國之政制・以取悅于戰勝國・吾人只係選擇最適合於本國之政治制度將來勞資關係改變方式之後・則法國將有生活之新觀念・而以權力秩序服從爲指導原則・吾人之外交政策・亦將根據政府之指導原則而行・各國各有不同之需要・吾人必須與德意兩國交換貨物・倘將來英國諒解吾人之地位者・吾人亦可與英國恢復通商關係云・

粵民廳行政會議 舉行閉幕典禮
調查官荒開發地利復興農村
規復調節民食委會調劑民食

（廣州通訊）昨（十三）日為廣東省民政廳舉行行政會議之第三日，地點仍假座省府大禮堂，出席代表到有各機關軍政長官，各縣縣長暨民廳高級職員約四十餘人，上午八時開會，主席王廳長英儒，紀錄馮禮健，佘聲和，（甲）報告事項，宣讀第二日會議錄，（乙）討論事項，（一）番禺縣長提議，擬請責成各縣切實調查官荒，盡量種植農產品，以開發地利，並由各區鄉分組農產合作社，以集中財力興農村案，（議決）本案原則通過，由民政廳會同財政建設兩廳核定施行，（二）增城縣長提議，關於兼理司法案，又民政廳秘書提議，請從速規復各級法院，以利便人民訴訟案（併案辦理），（議決）・第一條併第二條辦理，照第二條通過，（三）民政廳秘書提議，規復民食調節委員會及組織大規模之營米公司，大量輸運洋米入口，以平米價，而惠貧民案，又民政廳第五科提議，擬請救濟民食方案，（併案討論），（議決）第三第四兩條合併原則通過，由民政廳政議辦理，呈請省政府核定，（四）增城院長提辦，請恢復各縣短期小學校案，（議決）由民政廳錄案，咨請教育廳核辦，（五）增城縣長提議，請設置各縣市電話網以利交通案（議決）由國民政廳錄案，咨請建設廳核辦，（六）增城縣長提議，規復各縣農民銀行，救濟農村破產案，（議決）由民政廳錄案，咨請財政建設兩廳核辦，（七）增城縣長提議，請撥款建築監獄案，（議決）由該縣酌量核辦，（八）東莞縣長提議，請令行各縣組織田畝調查處，俾地稅根據圖冊征收庶收效案，（議決）由民政廳錄案咨請財政廳核辦，（九）增城縣長提議，請訂地稅章程以利征收案，（議決）本案併前案辦理，（十）民政廳第一科提議，擬請通令各縣嚴行禁種鴉片烟苗，以維禁政，而杜流毒案，（議決）原案通過，由民政廳佈告令行各縣切實查禁（十一）民政廳第一科提議，擬請統一全省宣傳報道工作，組織統系以利施政案，（議決）由民政廳教育廳會同擬具辦法一宜傳妙法，過令各縣施行，（十二）民政廳第三科提議，擬請恢復桑園圍管理任委員會，辦理會務以防水患案，（議決）由民政廳錄案，令行南海順德兩縣查明會同辦理，（十三）順德縣長提議，關於參加新政權工作人員請明令保障條例案，（議決）公務員特稱撫卹條例，已由行政院公佈施行，又公務員懲獎考績等辦法，亦經考試院銓叙部核定，自應照准辦理，查是日通過各項提案一共十五條，討論完畢，遂於正午十二時舉行閉會儀式，（略）由王廳長英儒致閉會詞

王廳長致閉會詞

本廳此次舉行第一次行政會議，前後共議二天，期間雖然是短促，但是經決了的提案，也有數十件之多，如果大家切實的負責，努力去使各項議決案，都能夠在短期間內實施起來的話，相信我們對於復興廣東，必定可以奠下一個很好的基礎，現會議已告完畢，回想在這三天內，天氣雖然是那麼炎熱，都很熱心地去從事研究討論，就這一點表徵來看，本人對於復興廣東的前途，實在是抱著非常的快感，因為各位都是負著本省行政任務相當重要的人，尤其是各位縣長，是地方親民之官，如果大家都能夠繼續著這種精神，去執行議決案和各項縣政設施，相信將來的成績，一定是甚有可觀的，現當舉行閉會儀式的當中，本人有幾點感想和希望，特地提出來和各位商討一吓，第一點，我們今後切不可抱做官的心去做事，要抱做事的心去做官，因為，如果抱做官的心去做事，則對於公事，便會敷行了事，對於人民便會生出隔膜，如果抱做事的心去做官，則對於公事，必會努力推行，對於人民，必定能夠替他們解除痛苦，所以我們要抱做事的心去做官，不可抱做官的心去做事，第二點，我們要找事做，不可等事做，因為等事做，每每等到事到臨頭，手忙脚亂，同時也會生出畏難的心理，一旦有了畏難的心，便很容易令到自己負不起本身所應負的責任，如果我們時時刻刻能夠去找事做，則對於一切應做的事，便先先有了整個的計劃，和充分的準備，事無大小，事無難易，都必定能夠勝任愉快，所以我們要去找事做，不可等事做，第三點，我們要「知恥明勇，見賢思齊」，因為我們中國弄到今日這樣糟糕，都是以前一般尸位素餐，甚或殘民自肥的無恥官僚，和好逸惡勞，而又萎靡不振的昏庸污吏所弄壞的，現在我們中國，正在汪主席領導我們去力謀復興，國家民族，都有了很大的生機，說到今後我們要怎樣去為國效力，汪主席就是我們最好的表率，我們必定要知恥明勇然後方可以配受汪主席的領導，因為汪主席領導和平，曾經有了許多次的危險，汪主席仍然不顧生死，以大無畏的精神，除了欽敬之外，還得要時時自檢，省察我們自己有這樣捨身為國的勇敢精神，配不配受汪主席的領導，所以我們一定知恥明勇，見賢思齊，鼓起我們的精神，砥勵我們的人格，好去為人民做事，為國家盡忠，這幾點是本人一向拿來自勉的說話，現在趁著這個機會，特地提出來和各位共勉，至於閉會之後，各縣縣長自然是回到自己的本縣去，上述這幾點說話，也可以當作本人臨別贈言，希望各位縣長能夠時時刻刻，都以國家人民為重，努力去做自己職責上所要的做事，又本廳在政令上，也有幾點要向各位縣長特別提出說明的話，現在請各科長代表宣讀出來，同時也請各位縣長留意．

第二日會議
通過保護歸國僑胞
設地方行政人員養成所

（廣州通訊）廣東省民政廳於昨（十二）日下午二時三十分舉行第二日行政會議，出席者王廳長，會員吳乾煦，會員李健昇，廣東特派交涉員代表王東滿，廣東教育廳代表鍾復，軍委會委員長駐粵辦公處朱則，廣東全省保安司令部代表黃啓華，廣東財政廳代表歐道空，廣東省警務處代表李光業，江防司令部代表李星檢，南海縣長李道純，番禺縣長李智菴，東莞縣長盧寶永，順德縣長蘇德時，增城縣長陳德明，花縣縣長孫承治，列席三水政務委員會主席鄧日華，廣東建設廳代表金肇組，吳主任秘書鑑灼，虞秘書息輔，莫秘書伯閑，何科長君實，王科長達夫，岑科長捷鋒，陳視察樹勳，雷視察宏張，周視察任勳，約四五十人，主席王廳長英儒，紀錄馮禮健，佘聲和，（甲）報告事項，（一）宣讀第一日會議錄，（乙）討論事項，（一）南海縣長提議請訂定自治人員保障及懲獎條例案，（議決）由民政廳審查，提出省務會議，通過後，由民廳頒發各縣辦理，（二）番禺縣長提議，切實完成各縣自治區組織健全行政機構以利推行案，（議決）關於本案辦法，第一項，擬由民廳擬設地方行政人員養成所，各縣自治人員准可送所訓練，第二項，業由民廳建議各縣政府及區處經費預算案，提請省務會議通過後施行，各縣應照案辦理，但如有特殊情形，得由縣政府呈請核撥，（三）民政廳秘書室提議，擬請訂定「優待及保護歸國華僑辦法」，「籌設歸國華僑招待處」案，（議決）原則通過，由民政廳擬議辦法，提請省政府核辦，（四）番禺縣長提議，延致播遷港澳之紳商，及文化份子回鄉，以領導民衆，致力和平，並獎勵在外之華僑投資，以開拓農業礦業案，（議決）原則通過，由民政廳通令各縣斟酌情形切實辦理，（五）民政廳第一科提議，擬請令飭各縣從速設立賑務委員會，以廣賑政，而恤貧黎案，（議決）由民政廳擬具辦法，（六）增城縣長提議，發給槍械以增強警察實力案，又東莞縣長提議，請發給各縣警察隊及地方警察檢彈，以充實維持治安力量案，（並案辦理），（議決）本案保留，由民政廳警務處會商，擬議辦法，呈請省政府核辦，（七）民政廳秘書室提議，擬請禁止各縣征收出入口貨稅，以紓民困案，（議決）由民政廳錄案，咨請財政廳核定征收辦法，通令各縣遵辦，（八）順德縣長提議，請設法保障航業，以利民生案，（議決）由民政廳錄案，咨請建設廳核辦，（九）南海縣長提議，請設法整頓各縣蠶絲案，（議決）照案通過，（十）東莞縣長提議，請派建設人員及撥欵修築廣虎公路，莞中段橋樑以便行車案，（議決）照案通過，（十一）增城縣長提議，請設警察夜學訓練休班警察案，（議決）由民政廳錄案，咨請警務處核辦，（十二）增城縣長提議，請恢復地方政治人員訓練所，養成專才，辦理各縣市地方自治案，（議決）本案併入第一日議事日程第二案第一項辦理，（十三）增城縣長提議，請撥款設立縣救濟院案，（議決）飭由該縣體察情形，自行籌設，其經費由該縣自行籌給之，（十四）東莞縣長提議，請令飭明倫堂委員會籌撥鉅款，為修理縣屬各公路，以利交通而促進地方繁華案，（議決）原則通過，由民廳通飭各縣體察情形，設法辦理．

國府修正公佈
司法行政部組織法

（南京通訊）司法行政部組織法，業經國民政府于中華民國廿九年七月八日修正公佈，茲錄全文如次．

第一條　司法行政部管理全國司法行政事宜．

第二條　司法行政部對於各地方最高級行政長官執行本部主管事務，有指示監督之責．

第三條　司法行政部就主管事務，對於各他方最高級行政長官之命令或處分，認為有違背法令或逾越權限者，得提經行政院會議議決後，停止或撤銷之．

第四條　司法行政部置左列各司．（一）總務司．（二）民事司．（三）刑事司．（四）監獄司．

第五條　司法行政部經行政院會議及立法院議決，得增置裁併各司及其他機關．

第六條　總務司掌左列事項．（一）關於收發分配撰輯保管文件事項．（二）關於公佈院令事項．（三）關於典守印信事項．（四）關於本部及所屬各機關職員任免獎懲之紀錄事項．（五）關於編製統計報告及刊行出板物事項．（六）關於本部經費出納事項．（七）關於司法經費及稽核直轄各機關之會計事項．（八）關於本部於管理官產官物事項．（九）關於司法機關之設置撤廢．及其管轄區域之分劃變更事項．（十）關於司法機關職員之練訓及教育事項．（十一）關於律師事項．（十二）關於稽核罰金贓及沒收等事項．（十三）關於本部庶務及其他不屬司事項．

第七條　民事司掌左列事項．（一）關於民事訴訟審判之行政事項．（二）關於非訟事件事項．（三）關於公證事項．（四）關于司法機關所管登記事項．（五）其他民事事項．

第八條　刑事司掌左列事項．（一）關於刑事訴訟審判及檢察之行政事項．（二）關於特赦減刑復權事項．（三）關於執行刑罰及緩刑事項．（四）關於國際引渡罪犯事項．（五）其他刑事事項．

第九條　監獄司掌左列事項．（一）關於監獄之設置撤廢及管理事項．（二）關於監督監獄官吏事項．（三）關於犯罪人之感化假釋及出獄人保護事項．（四）關於犯罪人同識別事項．（五）關於犯罪人衛生及工作事項．

第十條　司法行政部部長綜理本部事務，監督所屬職員及各機關．

第十一條　司法行政部設政務次長常務次長各一人，輔佐部長處理部務．

第十二條　司法行政部設秘書四人至六人，分掌部務會議及長官辦事務．

第十三條　司法行政部設參事一人至四人，撰擬審核關於本部之法案命令，

第十四條　司法行政部設司長一人，分掌各司事務．

第十五條　司法行政部設科長科員各若干人，承長官之命處理各科事業．

第十六條　司法行政部得設專員四人至六人，承長官之命視察各省司法行政事務．

第十七條　司法行政部得設編纂四人至六人，修現行法律，編現行司法法令及有關法律之倖書．

第十八條　司法行政部得設技正一人或二人，技士二至四人，承長官之命辦理技術事務．

第十九條　司法行政部部長特任，次長，參事，司長，及秘書三人簡任，其餘秘書，科長，技正，專員薦任，編纂薦任或委任，技士委任，科員委任或薦任．

第二十條　司法行政部設會計主任一人，統計主任一人，辦理歲計會計統計事項，受司法行政部部長之指揮監督，並依國民政府主計處組織法之規定，直接對主計處負責，會計室及統計室需用佐理人員，由司法行政部及主計處，就本法所定薦任委任人員及僱員中會同決定之．

第二十一條　司法行政部經行政院會議議決，得聘用專門人物．

第二十二條　司法行政部因事務上之必要，得酌用僱員．

第二十三條　司法行政部處務規程，以部令定之．

第二十四條　本法自公布日施行．

京市民食恐慌
獲有調劑辦法
由市府管理下採購蕪米
監院密查官商勾結漁利

（南京通訊）南京市長蔡培，因關懷民食，積極謀食米來源之正當解決以來，除獲無錫米兩萬担以應急需外，對於今後解除米荒辦法，亦已獲有結果，昨據蔡市長表示，食米問題，經本人向關係方面商洽之後，無錫兩萬担運京接濟，固已不成問題，但為數不多，僅能濟一時之調劑，為謀根本解除京市米荒計，經本人與有關方面幾度交涉，將產米之區蕪湖方面來源，疏通運京，就市面實際供求情形，調劑盈虛，在市府管理之下，向蕪湖採購，其售價由市府按照來價，酌予規定，俾米商除正當獲利外不得任意操縱云．

（又訊）近日米貴民食維艱，其原因固為來源短少，而奸商操縱亦屬在所不免，據外間傳說，並有公務員勾結奸商，共同漁利，國民政府監察院，對該項問題，極為關切，業經公告人民，如有所知，可詳述事實，隨時舉發，並於一日上午九時，又召臨時監委會議，對嚴劾不良官吏之處置及調查等方法作縝密之商討．

盛局長談　本京民食問題，依然未脫嚴重，市民雖多數購代米，數日來各米行號竟無米出售，謠言來源斷絕，實際存米以待善價而沽，恐慌愈趨嚴重，記者特往訪晤新任社會局長盛開偉，叩詢對民食前途意見，承發表談話稱，「米糧關係民食，本不應任少數米商操縱，本人主張食糧由國家管理，茲中央已議決籌設糧食管理委員會，實為建國根本要圖，本人曾到社會局，對有關社會各問題，自應力圖整頓，但目下急其所急，宜先盡力於民食，已擬定辦法，秉商蔡市長分別實施．

擬定辦法　（一）已派員至無錫發公欵辦米兩萬石，（二）使米商至安徽蕪湖當塗等處採辦米糧五萬石，期得迅速運京，（三）至皖省採購米糧商號，均先須查清楚，俟採運到京後，必須按照成本，加上運輸開支費，公議定價出售，不准高抬價值，由社會局派員調查，每日到數及售數，不准囤積，然後發給採辦證書，（四）目下南京貧民，多賴雜糧小麥充饑，已決禁止雜糧出境，並派員調查各[illegible]存麥數量，嚴加監視，（五）[illegible]務使平糶米源[illegible]不至中斷，以[illegible]平糶米近[illegible]日方幫助[illegible]蕪湖[illegible]日方各機關取得切實聯絡，實行互助互惠，以裕民食，故本京民食前途，不日卽可有大批米糧陸續運到，恐慌可告解決，同時市價亦可望逐漸下降云．

（南京快訊）本京民食問題，自經市政當局與有關各機關態度磋商，決定向安徽採辦食米五萬石運京，嚴重之民食問題，當可辦亦而解．

錫米二萬石可運京

京市長蔡培，對民食問題，卽深加注意，曾電請無錫縣長代辦食米二萬石運京，旋因其他原因遲遲未能運京，茲據記者探悉，此項食米業已商得無錫縣府之同意，赴日運京調劑，將來再向安徽所辦食米五萬石內撥出二萬石償還．

改食麵粉恐慌稍除

市政當局除積極疏通食米來源外，麵粉來源亦從事溝通，京市各麵粉廠，亦日夜開工，出貨增加，已能供求相應，一般市民，均以麵粉作米，故民食恐慌刻已銷除．

嚴禁奸商囤積居奇

值此米價狂漲聲中，竟有一般奸商，喪心病狂，不顧大局民食，圖牟私利，將米糧囤積居奇，殊屬可惡，當局為維持民食，勸導各商顧全大，將所有米石盡量銷售，以維現狀．

保安司令部
舉行綏靖座談會
函各縣長出席討論保安事宜

（廣州通訊）廣東全省保安司令部，頃以加緊推行綏靖地方工作，而與各縣取得密切聯絡起見，乃乘此次民廳召集行政會議，各縣長齊集省會之便，特於昨日下午二時在該部舉行座談會，討論全省保安事宜，以便採擇施行，已函約各縣長依時出席云．

接體育版

中華體協會
定今日召開敍會
商討各部副主任事

中華體育協進會，今日下午五時半，假座鐘聲慈善社開第三次委員會議，屆時報告（一）出席足球總會經過，及討論選舉各部副主任，（二）關於和和杯賽案，（三）其他事宜，各委員可依時到會云．

三角游泳對抗
比賽秩序已正式編定

最近南華，華人，青年會之社團，定于本月（卅一）晚七時半，舉行三角對抗，比賽程序，已正式編定，茲錄如下，（一）女子甲組卽一百咪自由式，（二）女子乙組一百咪自由式，（三）男子甲組一百咪背泳，（四）男子乙組一百咪背泳，（五）男童五十咪自由式，（六）女子二百咪蛙式甲組，（七）女子乙組二百咪蛙式，（八）女童五十咪自由式，（九）花式跳水，（平跳）（燕子）（曲刀）（十）水球友誼比賽，南華對華人．

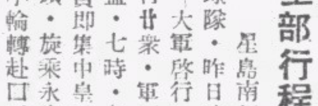

星島南征足球隊
昨晨大軍已首途
全部行程預定兩月後返港

星島南征足球隊，昨日凌晨一行廿衆，軍容甚盛，七時，各球員即集中皇后碼頭，旋乘永安堂小輪轉赴口口口，到碼頭歡送者，有各球員家屬戚友等多人，該輪于上午十時啓碇離港，關于隨征人選，除梁榮照，陳德輝，曾仲雲三人，因事未能隨軍外，而教練周潤年，亦因私事未竣，改于今日乘某輪首途，查該隊約于本月廿三日可到星洲，廿四日首戰軍聯，卅日對陸星聯，卅一日對全星選手，戰畢，轉征馬六甲，吉隆坡，怡保，檳城等地，征馬戰事既畢，約在八月底返星，再戰數場，卽移師爪哇，岷尼刺，岷戰既完，卽動程返港，全部行程約兩月，大約九月底便可返港，茲將南征人選列下，

葉北華　劉松年　麥兆榮　[illegible]景祥　鄧賓森　羅斗文　楊水益　郭英祺　徐亞輝　宋靈理　劉慶材　劉天中　李天生　麥兆漢　侯榕生　張榮才　蕭殿康

「秘書」羅次翔「司庫」陳洪照，「教練」周潤年，「幹事」蕭殿康．

住聯體育部
將辦國際長途賽

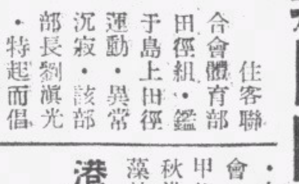

住客聯合會體育部，鑑於島上田徑運動，異常沉寂，該部部長劉淇光，特起而倡導，籌備一國際長途賽跑，于秋凉時舉行，相信中西人士參加者必衆，比賽章程已在草擬中，優勝獎品，亦已開始徵集云．

大學學生聯誼會
昨日旅行淺水灣

香港各大學學生聯誼會，發動於昨日往淺水灣旅行，參加者有南華大學，國民大學，香港大學，廣州大學，香港師資學院，華僑工商學院等校學生共百餘人，西南聯大，燕京大學，亦有學生數人參加，適從美國抵港之美國學生代表一人，亦到場參加，各校學生於午間先後齊集淺水灣後，卽分別出發游泳，及作小組討論，下午四時，全體集會，首由該會常務理事馮思毓報告會務，繼卽開始討論各項問題，並分別交換食品，茶談載食，感情融洽，結果甚為美備云．

長洲東莞小學
開水運會

長洲東莞公立小學校，平來素重體育，去秋參加該洲學運會，成績卓著，現以夏暑，乃於十七，十八兩日，在東灣海面舉行全校水運會，結果，成績美滿，計開甲組百咪自由式，（一）李秋洪，（二）盧錦田，（三）麥藻池，百咪捷泳，（一）盧錦田，（二）麥溪池，（三）陳志富，百咪蛙泳，（一）麥藻池，（二）李秋洪，（三）盧錦田，百咪背泳，（一）吳英秀，（二）陳志富，（三）林建華，乙組五十咪自由式，（一）陳寶傑，（二）陳寶中，（三）王熾培，五十咪捷泳，（一）王熾培，（二）陳寶中，（三）楊漢明，五十咪蛙式，（一）陳寶傑，（二）陳寶申，（三）王熾培，五十咪背泳，（一）王熾培，（二）楊漢明，（三）陳寶傑，女子不分組五十咪自由式，（一）阮來箪，（二）阮日英，（三）謝麗雲，五十咪背泳，（一）阮朵箪，（二）阮月英，比賽完畢，隨即舉行頒獎，情形極爲熱鬧云．

東方游泳會
廿七日開首次水藝會

東方游泳會，定于本月廿七日（星期六）開首次水上遊藝會，尤以女子五十咪參加者異常踴躍，秩序甚為豐富，屆時綠波水影裏翻騰，當有一番劇烈爭奪，茲將項目列下，（一）公開全港中西團體三百咪自由式六人接力賽，（二）公開全港中西記者一百咪自由式泳，（三）女子五十咪自由式泳，（四）中級訓練班一百咪蛙泳，（五）男子一百咪背泳，（六）知行學校女生五十咪算術泳，（七）男子五十咪拖水泡泳，（八）小童五十咪蛙泳，（九）水球比賽．

港乒乓聯合會
定期辦乒乓義賽
本月廿三晚在聖安堂舉行
由中英對抗中隊人選已定

飛而生

香港乒乓聯合會與聖安堂禮拜堂合辦之中英乒乓義賽，業已籌備就緒，定本月二十三晚在對海彌敦道印兵營對面之聖安堂禮拜堂舉行，事關義舉，想屆時聖安堂門前，將車水馬龍，當有一番熱鬧，港九兩區中國隊選手已挑出，至於英國選手，現尚未決定，茲將中國隊選手列下，「香港區」李俊亨，李達雄，雷錫璋，蕭紹能，李志清，楊鶴齡，周振球，劉國柱，「九龍區」趙錫君，梁卓輝，李安，黃瑞生，黎兆漢，李志超，袁鏡允，李永庶．

夏令籃球昨有惡鬥
仿林苦戰挫印警
聯英努力作戰僅勝洪流

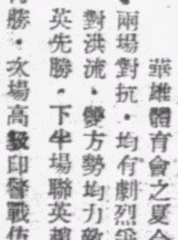

華雄體育會之夏令籃球聯賽，昨日有兩場對抗，均有劇烈爭奪，首場初級聯英對洪流，雙方勢均力敵，上半時八比七聯英先勝，下半場聯英賴道生矯捷衝射，卒以廿一對十九得勝，次場高級印警戰仿林，印隊初先以六對零領前，仿林變更戰略，全軍反攻，馮植鴻，陳光炳，易鑑交鋒，拿路名城，上半時以廿二比二十，仿林先捷，連星，蔡獅異常，一氣追回三十六對三十六，繼又以四十對四十相持，平手，仿林衆將，勇往以赴，宗場時以四十七對四十二，仿林凱旋而歸．

白蘿仙杯冠軍之
菓菜小球隊動態

菓菜小型足球隊，乃由菓菜青年合力組織而成，該隊自參加第三屆德權鼎以來，對於球術，悉心研究，復時得各友隊指導，故藝術日漸進步，而得獲初屆白蘿仙杯冠軍，該隊球員，仍加倍努力，不以此而自滿，希望百尺竿頭，更進一步，該隊辦事人素持發揚體育精神為宗旨，對於兒童體運動，亦不遺餘力，目前港九等舉辦之子飛杯，棟動盾等，皆有派隊參加，至第四屆德權鼎賽，該隊亦已報名加入，茲因積極籌辦正式會址，以期盡量收納菓菜同人，共同發揚體育之道，並準備向港府立案，茲為辦事便利起見，故擇定油蔴地上海街三百五十號三樓為臨時辦事處，定名「九龍菓菜體育會」，若各社團通訊，希投函上述地址云．

代郵

火流君鑑，大扎經悉，如能將全稿惠來，當樂於登載，所提送紙條件，定當照辦．球場舊侶敬復．

來函照登

逕啓者，頃閱貴報體育欄棟動盾小童小型球比賽詳情中內載有「結果查得相等所貼梁忠岳影片，係由張仁榮君個人簽字證明及格」等由，查與事實微有不符，據弟記憶該球員梁忠岳於七月六日在灣仔齋頓游樂場經談鶴年，楊桂章二君手度並已署名球員註冊部內有據，致於本會如何處治該項事件自有本會委員負責辦理，爲此用特申函奉達，貴報希爲更正以免淆亂視聽不勝盼禱，此致

南華日報

顧端甫先生台鑒

弟張仁聲謹啓七月十八日

小型球友誼賽

香港區

△漢英英小型足球隊，定今天（星期五日）下午五時半，承大華隊之約作友誼賽於海軍球場，漢英漢陣容列下．

陳達輝　劉榮光　劉振文　王廣成　盧金成　潘兆榮　麥陽輝　張卓坤　潘錦滔　曾桂全

九龍區

大衆體育會小型球隊，於昨日下午五時半，與半島酒店白冠隊作友誼賽于半島球場，雙方戰來精彩異常，結果，大衆以藝高一籌，以二比零得勝，雙方陣容列下

△大衆隊

陳金城　麥　漢　錦　麥志强　梁福元　梁鎮鐵　周啓河　張致生

△白冠隊

鄭　仁　卓　關偉仁　沈　祥　譚光根　偉星　羅

明日潮汐
退 上午二時四十五分 下午四時二十六分
漲 上午九時三十六分 下午十一時二十分

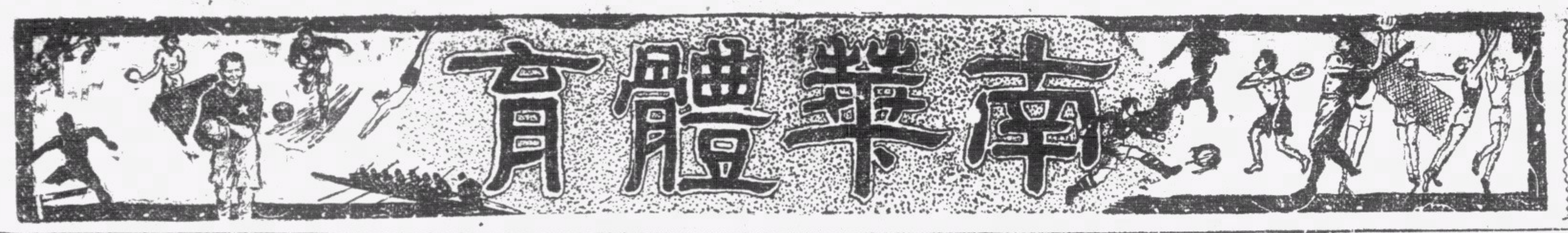

南華體育

今日潮汐
退 上午二時正 下午三時五十二分
漲 上午八時五十五分 下午十時四十六分

棟勳盾　兒童小型球賽
九龍區今日之戰　菓菜天南隊

宋偉强　蔡瀟棠　梁渭泉　巢英華　阮競　何甲明　賴國培　張志威　尹喜發　馮桂柱

棟勳盾

兒童小型足球聯賽

博愛九對零大勝華南

球場舊侶

漢英英有好手夏國雄上陣　竟被樂華隊以一比零打倒

△今日九龍兩強碰頭香港區漢英會戰大中華△

昨日之兩場棟勳盾兒童小型足球錦標，九龍區一場，因華南中學附小隊伍爲新組之師，尚欠閱歷，博愛則爲一時名旅，故賽來亦與日前天南賽香江中學附小隊無異，竟成一面倒之勢，在場觀衆，每相笑顧，謂不知博愛能否打破天南隊之十三對零紀錄而已，若論技術，其能穩操左劵，已無疑義也，結果博愛之中鋒隊長鄧仁發，雖亦個人獨射六球，與天南小中鋒兼隊長宋偉强適互相媲美，然總結只勝九對零，及門之一脚，似尚未如天南之更有把握也。

香港區一戰，漢英英突有兒童宿將夏國雄出場，本可大增實力，不道昨日其人演來，似不如在友誼賽時活潑可愛，加以其日漢英英有伍球廣與羅水興兩員，俱因事未能臨場，得一失二，爲力未稱全盛，結果卒以一球之差，爲樂華所歷，殊可惜也，現樂華隊以三戰三勝，高踞首席，對港區冠軍，呼聲乃甚囂塵上也。

△博愛隊
梁子平
陳錦瑞下　梁榮光上　阮輝堂
姚啓華　鄧仁發　鄭木勝
潘裕蘇上　阮子驥下

△華南隊
劉登祥
黎友明上　劉山下
黎深城　楊諤
吳文強　劉山上　黎友明下　陳照成

香港昨日戰情

昨日港區棟勳盾兒童小型球賽，由漢英英對樂華，若以球藝相比則漢英英似屬較佳。惟樂華諸子努力非常，且常予漢英英以極大威脅。樂華隊之左中衛王子雲、左鋒麥少清，均有佳妙之演出，右方似欠經驗，郭文添有球必衝，亦爲危險人物，黃志偉脚頭清，門將楊源盛爲樂華之最大功臣，救漢英英夏國雄之妙射，博得掌聲不少，漢英英門將鄭松枝亦有穩健之演出，雖終以零比一見負，惟所負一球，絕非其過，蓋彼正預備接救樂華麥少清傳中之妙球，不謂漢英英陳有文頭頂，反滑入己隊網內，其終不能平反敗局者，蓋因樂華諸將力所致，後衛莫耀材有穩健之演出，陳有文未見精彩，尹同順較陳有文爲佳，羅德福及伍振興速度有餘，惟射門似尚欠準，夏國雄爲樂華守將所纏，亦步亦趨，無法施展其平生絕技，聞在主踢罰球時作勁射，又爲樂華門將奮不顧身，勇救出險，球戰延至六時方開，球證劉慶祥吹動銀笛，雙方列陣如下。

△樂華隊
楊源盛
黃志偉　王子雲　馮國璋
麥少清　郭文添　杜永權

△漢英英
鄭松枝
莫耀才　尹同順
陳有文
夏國雄　羅德福　伍振興

開賽後，漢英英先攻近樂華陣地，伍振興得球傳中，夏國雄衝前，樂華門將楊源盛抱穩，漢英英陳有文因搶球過勇犯規，麥少清主踢，莫耀才救出界外，負角球，麥少清主踢，一脚斬中，鄭松枝慌忙漏撲，樂華杜永權衝前，鄭松枝反身接得，樂華麥少清傳中，杜永權前放高射炮，漢英英出險後衛從後緊追，遂將球改傳夏國雄，國雄頭頂，楊源盛接出，漢英英伍振興得球傳中，夏國雄一射出界，樂華麥少清輕過數關，斜撇出界，樂華馮國璋因勇拒來師而犯規，夏國雄作勁射，黃志偉頭頂，王子雲及時勾消，漢英英羅德福得後方接濟，傳交夏國雄，國雄反身命射，楊源盛及時救出界，負角球，伍振興主射，黃志偉搶救得宜，擊退來兵，樂華郭文添乘勢盤上，低傳麥少清，少清反傳郭文添，文添迎球命射，楊源盛救出，樂華麥少清再次盤前，作斬中之擧，鄭松枝躍接，漢英英莫耀才搶得郭文添之來球，正欲大脚勾消，不料皮球撞在馮國璋腹部，馮國璋因而倒地不能興，須離場休養，漢英英正欲乘機大擧反攻，而半場休息號鳴，各無建樹。

易地再戰，樂華馮國璋已再能出場，勇若生平，漢英英莫耀才嘗與夏國雄易位約五分鐘，莫耀才當中鋒，對傳球時機過勁，每使兩翼鋒有追之不及之感，惟對衛球則頗具工夫，不久又與夏國雄換回原位，莫耀才得機傳送樂華門前，一射出界，樂華麥少清在底線傳中，門將鄭松枝已將球接穩，樂華杜永權衝球時跑步過速，不能及時制止，遂將漢英英門將衝入網內，反被罰退，漢英英夏國雄得球遠交莫耀才，耀才單刀赴會，猛射出界，戰至二十分鐘，樂華王子雲將球傳交麥少清，少清傳中，漢英英陳有文頭頂倒戈，一比零，樂華先開紀錄，漢英英見已敗陣，立刻反攻，夏國雄遠射一記，楊源盛救出，樂華黃志偉因拒來球時，踢出界外，負角球，夏國雄頭頂出界，此時漢英英努力不懈，夏國雄得機衝前，猛射出界，樂華亦予以反攻，麥少清盤前，又放高射炮，漢英英羅得福主踢角球，一脚傳中，樂華馮國璋在禁地之外犯手球，僅離門約十碼，夏國雄主射，王子雲救去，而完場號繼之長鳴，漢英英遂以一球之微，飲恨終場。

今日下午五時三刻，港九兩區各有一場棟勳盾兒童小型球聯賽舉行，香港區由漢英會對大中華，九龍區由天南對菓菜，四隊陣容列下，「飛而生」

△漢英會
梁志文
謝金穩
李漢光　羅裕明　謝海文
黃苗棠　何兆大　李育德

△大中華
莫善鴻
黃善智
劉志炳　衛佛秋　鄧志岡
李炳祺　黎文海　冼國光

△天南隊
巢英華　梁渭泉
阮競
賴國培　何甲明　張志威
尹喜發　馮桂柱　宋偉强　蔡瀟棠

△菓菜隊
劉卓芳
徐榮適
吳玉潤　郭佩祺
王永欽　陳慶全　伍志勳

棟勳盾九龍區今日戰天南隊之菓菜小英雄
劉卓芳　吳玉潤　陳慶全　王永欽　徐榮適　郭佩祺　伍志勳　廖濯喜

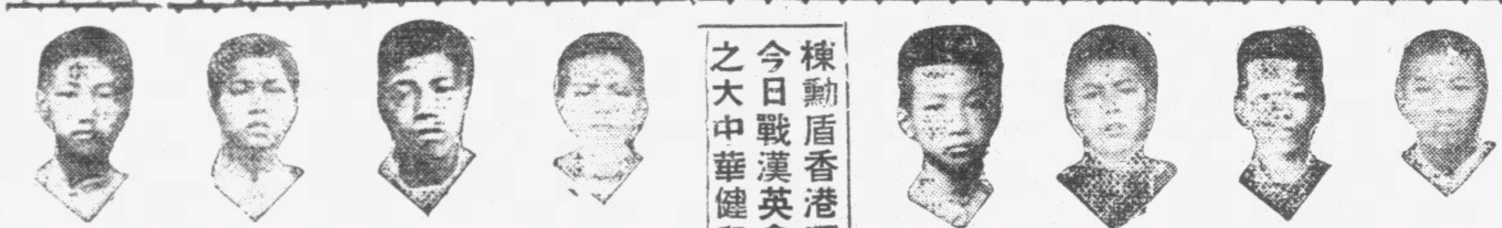

棟勳盾香港區今日戰漢英會之大中華健兒
莫善鴻　冼國光　鄧志岡　劉志炳　葉錦超　黎文海　李炳奇　衛佛秋

棟勳盾港區各隊成績表

△隊名	賽	勝	和	負	得球	失球	積分
樂華	三	三	〇	〇	四	〇	六
漢英英	三	一	一	一	五	四	三
和風	二	一	〇	一	二	一	二
大中華	二	〇	一	一	〇	二	一
漢英會	二	〇	〇	二	三	七	〇

棟勳盾九區各隊成績表

△隊名	賽	勝	和	負	得球	失球	積分
博愛	二	二	〇	〇	十二	一	四
天南	一	一	〇	〇	十三	〇	二
國民	一	一	〇	〇	四	〇	二
菓菜	〇	〇	〇	〇	〇	〇	〇
伏波	一	〇	〇	一	一	三	〇
藝强	一	〇	〇	一	〇	四	〇
華南	一	〇	〇	一	〇	九	〇
香江	一	〇	〇	一	〇	十三	〇

今日港九區仍有棟勳盾賽各一場，港區仍在修頓場擧行，由漢英會戰大中華，漢英會雖不乏好手，然大中華上球敏捷，後衛强勁，似比漢英會更有勻稱實力，故逆料勝利當以大中華爲希望較高，至於對海何文田麥花臣球場一場，則由天南與菓菜兩勁旅碰頭，天南隊即于在子飛盃賽中，與菓菜隊相遇，因雙方球員大小之不同，羿弓雖卒得二對一勝利，然已吃力非常，細察兩隊健兒，實有半斤對八兩之妙，今日再在棟勳盾賽會中相碰頭，當必又有一番緊張熱烈之演出，聞昨日本港球迷亦多相約今日發冗前往對海觀熱鬧者，對海則遠如九龍城，紅勘，尖沙咀，深水埔，每遇羿弓隊小童賽球，則茶居中人，街市伙伴，俱多請假或另請替人，亦抽身前往鑑賞，想到時麥花臣球場，必有人滿之患也。

吾會細察天南隊員之演出，純以快捷藉以彌補己方隊員身段之不及人處，前鋒善短傳及門能門智，菓菜隊則英勇過人，寔各有千秋，到時鹿死誰手，仍在不可知之列，唯望到時雙方球員，必以體育精神爲前提，勿有過火之演出，當球證者更應加倍注意，必毋使球員有越軌擧動，而後提倡兒童體育之前途，方有利賴也。

博愛大勝華南

九龍區之昨日一戰，由宿將黃瑞華當球證，目光銳利，凡越位者莫能逃其目，而且賞罰分明，今小型球賽會中，可與黃華繼雷少明并稱裁判三傑，博愛爲對海一等勁旅，以華南方面爲新組之師，未知虛實，自然以全力應戰，華南方面，初開賽時，因在暑假期中，學子星散，不能成軍，在第一場對菓菜時，曾請改期，今雖已勉强成軍，然好手尚欠兩員，故實力未得云勁，以是之故，遂遠不敵深有大場閱歷之博愛，結果上半場竟先以五球落後，及下半時更易陣勢，兼由其教練周巨華悉心講解賽球之法後，守衛上卽微見進步，無奈博愛太强，華南遂終於淨負九球而後散。

華南昨雖不免於大敗，然初賽時竟能力抗約十五鐘猶未敗，亦屬努力可嘉，苟此後能用心聽訓，勤於練習，當有成功之望也。

計昨日自開始接觸後，博愛一探知對方爲力非强，即已立予壓迫，只賽三分鐘，已見鄧仁發得機射球入網，惜其人已先犯越位例，裁判不獨不作取勝算。且將博愛罰退，既而中衛梁榮光竟得機盤近猛射，爲勢險惡，但僅中門柱，未得其門而入，戰約十分鐘久，華南陳照成忽然得機，盤球疾進，梁子平漏踢，遂被該右翼超前，成單刀之勢，但其人未有閱歷，對門一射，因宅心過切，反踢出無力，爲潘裕蘇從容救出，此後華南竟坐失先勝之利，博愛即完全成博愛天下。

賽約十五分鐘，博愛左翼姚啓華先開紀錄，繼之鄧仁發連中三元，又由姚啓華多加一隻，上半時博愛以五比零勝，下半時鄧仁發妙勝兩球後，右翼鄭木勝於連射不中後，卒償大願，亦得一記，而後由鄧仁發再射入第九球，乃告完場，統計鄧仁發獨取六城，不失主帥雄姿，姚啓華梅開二度，鄭木勝一隻，中衛雖間有衝前射門者，後衛梁子平亦曾認門猛射任意球一次，惟俱未得利。

棟勳盾　兒童小型球賽
香港區今日之戰　漢英會大中華

李育德　梁志文　謝金穩　李漢光　謝海文　陳國安　羅裕明　何兆文　黃苗棠

上海濱海盃

公開女子排球賽

滬星六戰六勝冠軍　亞軍愛國季軍星海

（上海通訊）上海南陽路濱海中學擧辦全滬女子排球聯賽，經三月來之酣戰，成績極爲優良，冠軍爲滬星隊所得，六戰六勝，亞軍爲愛國女中，季軍爲星海隊，該賽球員多數爲民立女中，該賽尚有二場未結束，珊珊對滬光，濱友對華嚴，與冠亞殿軍均無關係，現定十五日繼續比賽，同時擧行給獎閉幕，並邀請滬上有名之男女排球隊作友誼賽，聞該校之主辦全滬男女公開排球聯賽，已有十餘隊報名。

▲濱海杯各隊成績

隊名	勝	負	隊名	勝	負
滬星	六	〇	珊珊	一	四
愛國	五	一	濱友	一	四
星海	四	二	華嚴	〇	五
滬光	二	三			

混合衆盃

籃球慈善賽消息

△九日之兩幕

（上海通訊）合衆盃慈善籃球賽，九日兩場，甲二組慕爾對西華，上半時西華以十二對十佔先，結果慕爾以卅五對廿五反敗爲勝，續之甲一組友聯對羣毅登場，開賽之初，雙方相持不下，既而友聯有投必中，以卅九對廿五遙領上半時，易籃後，友聯仍著著佔先，曾造五十一對廿九巨大之比數，羣毅努力挣扎，追成五十三對六十之接近局面，但時不我待，羣毅終以五十六對六十六慘遭敗挫，是賽雙方球員動作均欠淸晰，時有過火之處，裁判會予兩隊隊長以警告。

友聯遙領……接觸後，羣毅鄭自仁初試鋒鏑，自仁應聲中的，惜以脚踏底線，被判無效，未幾薛瑞罰球開紀錄，谷孝光投桃報李，周沈樂三元連中，友聯後來居上，紹生兩記好射。羣毅復居前導，此後友聯諸將，有投必中，分遞扶搖直上，羣毅雖亦稍有所獲，聊以點綴而已，上半時結束，友聯以卅九對廿五遙領。

羣毅敗北……易籃後，友聯以炳桓入代谷遠，奪得首功，羣毅後防漏洞疊現，友聯乘虛進襲，得分纍纍，記分板上高懸五十一對廿九，相差竟達廿二分之多，是時雙方動作均現拖泥帶水，接連犯規，羣毅於猛烈反攻之下，仁安錦祥孝光突增十分，似有中興氣象，慶咸四次犯規被黜，羣毅更迫成五十三對六十之接近局面，友聯沈著應戰，終以六十六對五十六，擊破羣毅。

（友聯）	犯	分
周文德	一	十九
樊慶咸	一	十五
盧谷遠	一	十四
潘炳桓	三	四
周耀康	〇	四
沈繼恩	二	十
總計	八	六十六

（羣毅）	犯	分
鄭自仁	一	九
傅祥瑞	一	一
陶紹生	三	十三
何孝光	二	十
翁仁安	一	十
張錦祥	三	九
羅齡壽	二	〇
總計	十三	五十六

十一日兩幕

合衆盃慈善籃球，十一日又舉行第八幕比賽，兩場甲二組會戰結果，天行以四十三對三十九之比數，攻破上行，造成合衆盃開始以來之第一次大冷門，上行於本賽中，壘破中一與西華，聲勢浩然，天行於首戰中，卽逢勁旅百樂門，致遭敗挫，但十一日兩隊會師，上行初戰頗奮發，周李文德，聯珠彈發，屢告中鵠，天行謹慎過甚，惟上行馬首是瞻，第天行愈戰愈勇，許聖榮黃壽椿屢中鵠圈，在此絕緊張之氣團中，終於打成各二十一平，等於上半時，易邊以後，雙方相距，未逾五分，卅三比卅一時，天行已後來居上，上行軍心漸見紊亂，犯規頻仍，上行主將葉祖堯亦因四次犯規而下場，形勢愈見惡劣，法定時間屆滿，上行終以四分之差，以三十九對四十三被挫於天行，百樂乙與中一，中一於百樂之敵，已早在觀衆心目之中，登場以後，局勢卽爲百樂控制，前半結束時，百樂門以二十九比十一，領先達十八之多，再戰以後，百樂門依然銳利，惟中一董紹唐脫離羈絆，竟被鵠中七球之多，總結果六十比四十六，百樂乙高奏凱歌，惟當後半時開始約五分鐘，中一球員袁世銳，會有粗暴行動，當由裁判鄭志芳君罰令離場，主辦當局對此深表遺憾，惟同爲慈善事業而服務，故決予以特別寬容，惟爲整肅紀綱起見，特再予以嚴重警告，如再故犯，則將剝奪其合衆盃之永久出場權云。

（天行）	犯	分
邱百隆	〇	四
鄭伯益	三	五
許聖榮	〇	十二
董壽椿	三	十八
費景天	二	一
譚集務	三	三
總結	十一	四十三

（上行）	犯	分
莊昆鵬	二	九
周濬	〇	十
葉祖堯	四	〇
周志興	三	〇
方景	〇	〇
李文儒	二	四
林作柱	〇	四
潘建華	一	十二
總結	十二	卅九

公開籃球賽

乙組之決賽程序

日內將另行編訂　甲組有亞軍決戰

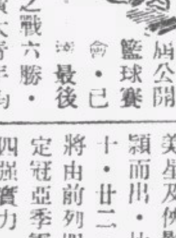

本屆公開籃球賽會，已最後階段，甲組星島之戰六勝，榮膺冠軍寶座，廣大青年均六戰四勝二敗，成績并駕齊驅，將來亞軍一席，仍須再決雌雄，方能決定誰屬，鐘聲與培英成績相等，已名落孫山，至於乙組情形，第一週經已賽竣結束，今後決賽階段，仍有數場角逐，查本屆乙組中，如青年會乙隊，長虹，精勵，保羅，培英，均獲得決賽權，將來由聯會再行重編秩序對抗，賽程日內可確定云。

建公盃

決賽有期

定二十日開始

香港乒乓聯合會主辦中華公教建公盃全港公開團體乒乓錦標賽，是次參加作賽者，三十餘隊，分香港及九龍兩組同時擧行，經兩月之爭鬥，初賽階段已告完畢，香港組獲得決賽權者，爲華聲及傑志，九龍組爲美星及俠影，以同等積分脫穎而出，比賽會議定本月二十，廿二，廿四三晚擧行，將由前列四隊再行準決賽，錦標，冠亞季軍及第四名，細察四强實力，人材勻稱，誰得錦標，事前不敢斷言，查決賽秩序表，經由傑志隊代表執籌編配，其法最善也，茲將秩序列下。

廿日　俠影 對 華聲（孔聖）
　　　美星 對 傑志
廿二　俠影 對 美星（孔聖）
　　　傑志 對 華聲
廿四　傑志 對 俠影（聖安）
　　　美星 對 華聲

頭場七時開賽，尾場八時，各場球證均由賽委會分任。

乒乓友賽

馬祿臣醫院乒乓隊，昨承威靈頓之約，再會師於該院球室，威靈頓隊前次不幸以四比三，僅負于馬祿臣隊，心有不甘，故是次極力挑選精銳之師，以雪前恥，奈因球員經驗未足，應戰結果，又二比五，再爲馬祿臣所敗，次場本與澳門勁旅培正鑑白隊作戰，該隊因有數球員患病，忽於前晨乘輪班師回澳，故是場比賽不能舉行云。

兩日結果

慕爾勝西華　甲二　卅五對廿五
友聯勝羣毅　甲一　六六對五六
天行勝上行　甲二　四三對三九
百樂勝中一　甲二　六十對四六

中青游泳會

明晚辦成績測驗

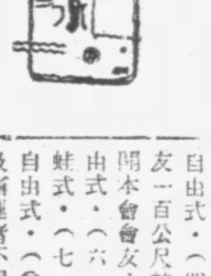

中青游泳會，最近爲檢驗團員成績，定于明晚（星期六）下午七時，在北角泳場擧行第一次測驗，查參加者異常踴躍，比賽項目，異常豐富，計有（一）公開全港中西團體二百公尺四人接力泳，（二）公開全港中西女子五十公尺自由式，（三）公開本會會友五十公尺自由式，（四）公開本會會友一百公尺蛙式，（五）公開本會會友小童五十公尺自由式，（六）男子二百公尺蛙式，（七）男子五十公尺自由式，（會出席參加全運及省運者不得參加）（八）男子一百公尺背泳，（九）男子一百公尺自由式，（十）男子一百公尺自由式，（十一）女子一百公尺蛙式，（十二）水球友誼賽（對砲兵或鐘聲）。

尚有體育新聞轉入第三版

經濟版

暫趨和緩之 本港糧食問題
四華代表力謀維持善法
內地魚菜取道大澳運港
港粵貨運又傳於明日恢復

由於戰時交通之梗阻，本港糧食來源頗受影響，而價格乃日見飛漲，雖云來途之短少，亦緣於商人操縱居奇有以致之。一般貧苦大衆，愈覺不勝生活壓迫矣。幸而最近華人代表羅旭和等，業已有見及此，亟謀遏止居奇商人之有效辦法。同時內地魚菜等糧食，亦繼有運來港中，糧食問題乃漸趨和緩。

中西糧食有別

關於維持華人糧食問題，據羅旭和爵士稱，政府對於全港中西居民糧食，非常注意，故在兩年前已委出中西值理，以專司其責。據兄弟所知，存港糧食，亦甚充足，至於限制米價問題，如所謂有疑問「何以西人糧食規定售價，而華人糧食則否」，此種問題，四華人代表亦曾經攷慮，又曾與華商領袖磋商，覺得其中亦有困難之處，因爲米與罐頭食品不同，罐頭之品質，是不能混雜，來價與匯水多數易約略相同，故核定一個公平價格，亦最能易於奉行者，惟米石情形則不同，其最大原因，爲米行大家從港外運來，售與拆家，拆家又售與小商店，然後售與居民，此不過爲轉售手續之繁多，而米尙有安暹之分，大米與米碌之別，其中尙有一號二號三號等級，可見其品質之繁集，在平常米店，以安暹米混合，或大米與米碌混合，以爲一種司空見慣之事，若不能規定其品質，則未易規定售價，倘使規定其售價，他又運以劣米及雜質，殊難加以防範，惟是吾等認爲米乃我華人主要糧食，又與貧民極有關係，所以對此雖有困難之處，而政府仍須設法取締乘機操縱者，以維持居民糧食，關於此種問題，已於十餘日前，具呈政府，現尙未有答復，社會人士對此問題，如有善法，請函知兄弟等，自當悉心研究云。

豬隻供應概況

據西報載，本港雖已存貯大批石米，可供三個月以上之需，惟其他各項糧食，則殊難存貯，是以一旦有事，則本港居民所需之鷄鴨牛豬魚肉等物，勢必中斷，在中日戰事未爆前，牛肉價格通常爲二毫五仙至三毫一斤，迨因中日戰事影響，本港人口突增，益以國際情勢之幻變，至本港與各地之交通均發生困難，牛豬價格約高漲達每斤一元，本港每日所屠之牛，約二百五十頭，除每日由新界供給二十頭至三十頭外，餘均由廣州灣越南暹羅等地運來，廣州灣運來尤多，現各綫運輸雖未中斷，但數量已比前大減，而據一般人估計，苟各地豬牛來源全斷，則新界尙可供應，計每日如屠二十頭至三十頭，尙可支持兩三個月之久。

宰屠數量銳減

本港每日所屠之豬，在歐戰前約八百或一千頭，月前每日仍屠至五百頭，最近本港疏散居民故，已減少至一百頭，至廣州灣亦禁豬隻出口，故本港豬牛俱頗渴市，至新界供給本港之豬隻，每日約一百頭，而華界亦有同樣數字運來，原日每斤四角而已，現乃漲至每斤一元以上，至於本港每日用魚約二百五十担，現價大約每斤三角五分，較至中日戰前已漲價至三倍，蓋因華南沿海口岸淪陷後，故鮮魚產地如江門、廣州、九江、容奇等處，均無貨物運港云。

大澳頓成市集

又查最近新界大澳方面，每日均有大批魚菜生菓及生豬等運港，素稱無濟於事之窮鄉僻壤，因此漸臻繁榮，幾成通商小埠，自大澳有貨物供給本港後，輪船公司以小輪一艘，實不能供客貨之需求，故特每日拖多貨渡一艘載貨來港，同時並有街坊貨渡三艘，輪流輪運貨物往返，聞此種菓菜暨各種貨物，係由內地運往澳門，轉而取道大澳運港，現目每日滿載貨物之渡船開到大澳者，平均有十餘艘之多，有等則由貨主直接押貨到港發售，有等則在大澳出盤公賣，當地投機者承購後，然後僱艇運港交欄批發，至各貨客將貨沽清，回大批渴市貨物運內地圖利。

關于港粵貨運

廣州方面自淪陷迄今，雖英日兩國輪船分班搭客來往港粵間，惟是貨物運輸，則全仗有特殊背境之「運輸公司」在粵港兩處同設辦事處載運貨物，自廣州則載運各屬土產來港推銷，由港則購辦米石、名貴烟草及各種洋貨、建築原料等運至廣州，迨粵海關宣佈禁止輸入品物凡百餘種，本港政府亦同時下令頒佈禁止，以摩打輪船自廣州載運貨物來港，至去月二十三日，廣州忽又宣佈除英日港粵交通協定准許之船隻外，其餘一切輪轉，均不許出入，由是港粵貨物，遂完全斷絕，迄今將有一月，頃據記者得自運輸業中人消息，謂廣州方面又定于二十一日，繼續開放珠江河道，准許船隻來往，此間一部份商人，正忙于籌備領取載位等手續，並聞將由某某公司總攬出入口事宜云。

昨外匯市略更 美荷宋瑞匯掛縮
其他各匯牌價無改
申匯沽出四十餘萬

（本報專訪）昨日據本港金融界消息，銀行開倉外匯市掛牌略縮，計美縮至三七五，即二三〇，荷匯縮七五，即四三〇，宋匯縮七元五，即四六〇，瑞匯縮十五元，即九九五，其他各匯，牌價無改，告羅士市，英對美價爲四〇二五，美對英價爲三七七五，又據倫敦生銀市報告，近期價一式，即二二一八七五，遠期價漲半個咽，即二一八一二五，茲將昨日各匯牌價，分錄於左。

國別	昨日市	較前市
英匯	一〇二・八七五〇〇	無變更
美匯	二三・〇〇〇〇〇	縮三七五
澳匯	二〇六・五〇〇〇〇	無變更
貢匯	二〇八・〇〇〇〇〇	無變更
暹匯	二四九・五〇〇〇〇	無變更
叻匯	五二・七五〇〇〇	無變更
啤匯	八二・五〇〇〇〇	無變更
荷匯	四三・〇〇〇〇〇	縮七五
宋匯	四六・〇〇〇〇〇	縮七元五
瑞匯	九九・五〇〇〇〇	縮十五元
申匯	三六五・〇〇〇〇〇	無變更

又即期司令票價，一〇三・三七五，飭鎊伸值一十五元六角，匯豐銀行司令票價，一〇三・四三七五，渣打銀行司令票價，一〇三・二五，銀行開倉後，西人司令市，現貨入價平一個咽，沽出平七五，銀行沽荷匯，價爲四四・壹二五，啤匯，價爲八二・八七五，渣打銀行入叻紙四千元，價爲五五〇，渣打萬國兩行入金條一千安，價爲一四二，大通銀行入金條一百五十安，價爲一四二，茲將各匯市實買情況錄下。

英匯 銀行入通天司令單價，一〇三・四三七五，現盆沽價，一〇二・九六八七五，入價一〇三。

美匯 銀行入通天大金單價二四・二五，沽價先沽二三・二二五，後沽二三・七五，尾沽二三・六二五。

申匯 華僑銀行沽二萬

國幣市況 昨趨呆滯
價格無多起伏・市況形成牛皮・

△國幣　昨早開盤價爲二五六五，步降二五六，市面炒家進入，步升二五八，大戶售出，逐漸降落爲二五五五，散戶吸入，略升二五六二，散市，午後開市二五六二五，大戶買入，步升二五六三七五，有力炒家拋出，步降二五五七五，市面客補進，價回升爲二五六五收市，公價二六〇，息價去七仙。

昨股市已趨活躍
成交六家價亦趨昇
人心安靜市情轉好

（本報專訪）昨日本港各公司股票市況，計成盆者，有於仁燕梳、青州英坭、電車公司、黃埔船澳等六家，市情已趨活躍，較前大有生氣，價昇，而買盆愈旺，蓋因本港時局已告緩和，人心由浮盪而趨於安靜，故股票市情，亦隨之而好轉也，茲將昨日各股盆價，分錄于左。

票名	每股價目
成盆	
於仁燕梳	三四〇・〇〇
青州英坭	一四・〇〇　一四・二五
電車公司	一五・三五
香港電燈（舊）	三六・五〇
電話公司（舊）	二〇・七五
黃埔船澳（新）	一四・五〇
賣盆	
旗昌燕梳	・五〇
買盆	
渣甸燕梳	一六〇・〇〇
省港澳輪	一〇・〇〇
九龍貨倉	九五・〇〇
笠金鑛	九・〇〇
於仁燕梳	三三五・〇〇
廣州水廠	五・〇〇
青州英坭	一四・〇〇
蔴纜公司	四・二五
油蔴地輪	二〇・〇〇
九龍電燈（舊）	六・五〇
（新）	三・六〇
香港電燈（舊）	三六・〇〇
（新）	三五・〇〇
電話公司（舊）	二〇・五〇
（新）	八・二五
均益貨倉	三・六五
黃埔船澳（新）	一四・五〇
香港酒店	三・五五
置地公司	三〇・七五
信託公司	三・六〇
永安紡織	二五・〇〇
牛奶公司	一七・五〇
南洋煙草	三・三〇
上海永安	一四・〇〇
屈臣氏	八・〇〇

八九金市 價格續跌
價乃反動步降・存戶大量沽出・

△大金　昨日銀行開倉，美匯牌價縮三七五，倉後市靜，大金開市價爲八十五元一毫，隨步降爲八十五元，散家吸入，價突升爲八十五元六毫，後略退爲八十五元五毫八仙散市，午後開盆價爲八十五元六毫，步升八十五元六毫半，某存戶大量沽出，價因漸降爲八十五元四毫半收市，公價八十五元二毫，息價加一毫。

金銀行市

海外金銀市

項目	價
倫敦金價	八鎊八司令
倫敦銀價　近期	二二・一八七五
倫敦銀價　遠期	二一・八一二五
紐約金價	三五・〇〇
紐約銀價	三四・七五
孟買銀價	

海外互匯

項目	價
英對美	四〇二・五〇
美對英	三七七・五
英滬近期	三・九〇六二五
美滬近期	六・〇九三七五

海外匯市

種類	電報價	仲港幣元單位
英匯	一〇二・八七五	一六・一三四
美匯	二三・〇〇	四・七四七
法匯	無價	無價
荷匯	四三・〇	二・三二五
啤匯	八二・五	一・二一二一
呂匯	四六・〇	二・一七三
貢匯	一〇八・〇〇	
暹匯	一四九・五	一・四九五
澳匯	一〇六・五	一二・九七二
叻匯	五二・七五	一・八九五七
申匯	三六五	

中外硬幣

種類	價
炒市大金	八五・五〇
八九大金	一三七・〇〇
二一英金	三三・二〇
二一啤金	三二・九〇
二一印金	三三・二〇
一七法金	二六・〇〇
舀大二金	一八・七〇
一〇五英金	三三・二〇
中央大元	・八七〇
港大元	・九〇〇
暹大元	・八九〇
旗大元	・八六五
印英大元	・八六〇
印龍大元	・八五〇
龍銀毫	・七六〇
新雙毫	二八〇・〇〇
舊雙毫	五一〇・〇〇
港單毫	去一元〇〇
港五仙	平換
港仙士	・〇九九五

中外紙幣

種類	價
正鎊紙	一四・七〇
什鎊紙	一〇・六〇
花旗紙	四・〇八一
石叻紙	一・八一八
雪梨紙	三・二二五
荷蘭紙	一・八五〇
山打根紙	一・七七〇
呂宋紙	二・〇二〇
勞比紙	一・一五〇
暹羅紙	一・四一〇
西貢紙	・八二五
法冷紙	無市
什法冷紙	無市
法冷單	無市
匯豐司令票	一五・五九
渣打司令票	一五・五九
萬國司令票	一五・五九
荷蘭司令票	無市
通天司令單	一五・五九
匯豐憑單司令票	一五・五九
渣打憑單司令票	一五・五九
匯豐勞比單	一・一七八
渣打勞比單	一・一七八
匯豐花旗單	四・〇九七
萬國花旗單	四・〇九七
大通花旗單	四・〇九七
安達花旗單	無市
通天花旗現貨	四・一一九
大洋紙期貨	・二五六五　・二五六五
什大洋紙	・二四六
十元毫劵	・一六〇
五元毫劵	・一六〇
一元毫劵	・一六〇
直版毫劵	・一六五
改版毫劵	・一六〇
廣西紙	按・一二七〇〇
舊中央紙	按・〇三五

金銀首飾價

種類	價
金條	四二・〇〇
碎大金	三七・〇〇
信行	七一・〇〇
恆盛	七一・〇〇
誠信	七一・〇〇
信記隆	七一・〇〇

滬外匯市 暫告穩靜
銀行仍有沽出

△滬市　昨日滬市外匯市況，甚見穩靜，但銀行家仍有沽出，收市報穩，英匯現貨初售價爲三扁九〇六二五，隨即淡爲三扁九三七五，後乃沽回三扁九〇六二五收市，美匯先沽六元〇九三七五，旋漲爲六元二一八七五，後回好至六元一二五收市。

桐油市道疎渴 價格步步飛昇

（本報專訪）我國獨有之植物桐油，自抗戰以來，向以本港爲對外貿易之總匯地，故交易之鉅，爲素所僅見，查自滇越輪運中斷後，本港桐油遂告斷絕，因此本港桐油來源，僅得碩果祇存之廣州灣一路而已，市情之疎渴，可以概見，價格之步步飛昇，亦隨買帮之趨向耳，查昨日德興隆行開出足力桐油四十大桶，另五十罐，共重市斤一百五十担，每担成價一百二十五元一角云。

一片淡慢之米市 靚貨開出亦疲挫
暹米中下者更淡一角

（本報專訪）昨日運到暹船凉州號、夏樂士號二艘，共來白米約一萬包，白碌五千包，白碎三千包，朴米三百包，即成暹白米，因各銷途仍未獲暢，買客意態冷寂，是以貨市亦疲，中下者更淡下一角，白碌貨市企，中下者，則淡下一角有奇，至白碎與朴米，市價定住，又沽安暹白粘，藉有上海與內地等客充塲，市略疎醒耳，查暹船一艘，載有白米運來，計程日間抵港云，茲將昨日各行開出各米價目，分錄于左。

米別	包數	每担成價
永豐祥　沽出「凉州」輪		
和豐盛青印白米	二〇〇	九・〇八
乾泰隆		
榮發盛紅印一號碎	五〇	五・九八
紅印二號碎	一〇〇	四・九四
隆興棧		
隆興棧青印三號米	一壹一	九・〇二
藍印白碌	一〇〇	八・四九
隆成棧藍矢白米	三〇〇	九・四二
華興棧藍龍米	一七五	九・五四
乾泰隆　又		
乾利棧藍印白碌	五〇〇	八・二八
元豐利烏印碌	二五〇	八・四四
元昌利藍羊米	一〇〇	九・六七
藍印白力	五〇〇	八・二八
隆興棧烏印一號碎	一六九	七・七二
烏印丁上一號碎	一三六	七・七七
元利成烏丁上碌	二五〇	八・五七
烏印白力	二五〇	八・四四
榮興利青印力	一七五	八・四九
榮丰隆　沽「夏樂士船」		
榮興利青印力	一七五	八・四九
永丰祥		
萬元發藍三星米	三六六	九・三七
穗丰行		
永元隆紅鳴鳳米	二〇〇	九・三八
隆興棧		
隆興棧青印朴米	二一二	八・三二
藍印白碌	一三〇	八・四九
華興棧紅龍米	一七五	一〇・二七
藍龍白米	一六一	九・五四
發興藍印白碌	二〇〇	八・一八
藍印三號米	二〇〇	八・五九
隆興棧　舊穀		
元章盛青斧米	八〇〇	九・四五
合成棧青燕米	一五〇	一〇・〇一
藍燕白米	二〇〇	九・四〇
振南行　又		
和成發青泰極米	二一六	九・六
萬元發藍三星白米	二三四	九・三七
合元豐藍印力	四〇〇	八・四七
和豐盛青印米	二〇〇	九・〇七
藍地球白米	一五八	九・三二
元裕昌紅牛白米	二三〇	九・三七
又又豐青印力	一八〇	八・五二
錦成昌青印米	三〇〇	九・一二
榮豐隆		
成興利紅西施米	二五〇	九・一二
藍星白米	二四五	九・三二
藍印碌仔	八〇〇	六・四〇
紅印一號碎	四〇〇	五・二七
榮興棧紅三光米	五〇	一〇・〇一七
紅印一號碎	四〇〇	五・二七
元茂盛青荔枝米	一八〇	九・四七
南和行　又		
三興青馬白占	一五〇	九・一〇
青鶴白占	三五五	九・一〇
青西施白占	五〇〇	九・〇七
埗興紅鶴公吏	二〇四	九・一六
富強紅燈龍占	一四〇	九・一九
金雙輪占	二九五	九・一九
利珍紅明星粳	一三八	九・一六
海盛紅雙福粘	一六四	九・一五
青雙福白粘	一七〇	九・一九
紅印白粳	六二	九・一八
紅印白力	三〇〇	六・九八
棧上		
三興紅日月粳	一〇〇〇	九・一八
紅無雙占	一八〇	九・三〇
青綠苗占	三六〇	九・〇二
明發青一應穗	一〇〇	八・七六
什通青添花占	三四一	九・二六
錦記紅太平占	二〇〇	九・一二
振發紅雙獅占	六二四	九・一七
青雙獅占	四〇一	九・一九

滬防航綫業將恢復 貨品外銷又活躍
紗布等市價莫不一致回漲
投機商人又乘機掀風作浪

（上海通訊）自越南海防封鎖後，滬市出口交易大受打擊，且以香港情勢吃緊，金融趨勢，各種物價，在兩重難關之下，驟形下跌，各交易市場，營業因貨物銷路短狹，成交異常清閒，茲者越南情勢已趨轉好，滬防航綫已將恢復，滬市貨品外銷又呈活躍之象，一般投機事業，不免乘機操縱，加以外匯又告緊縮，人心一致向上，各交易市場情況，又見好轉，市價一致趨昂，昨（十一）日紗布五金等市價高漲甚厲，最高紗價又將迫近千元大關云。

游資大量流滬

據本市金融界消息，最近一時期間，香港及海防方面，情勢緊迫，該兩處之資金，又大量流入滬地，據銀行界統計，流入之總額，約有二億五千萬港幣，合法幣約爲九億三千五百餘萬元，上海游資之充斥，本已極爲浩鉅，今又驟增此數，滬金融界益感資金過剩，故上月份月底之拆息，益陷於低落僅二角六分，此種現象，對於金融業並非良好狀態云。

投機買担亦重

本埠金融界方面，凡對於素有往來或有相當担保之各業廠商，例可透支若干，在戰前之辦法，如上半月透支一萬元，下半月餘存一萬元，雙方即可劃平，可不計息，再或透支扯平，日息亦僅七八仙，高亦不過分餘，而昨據經營木材業之羅君語記者，謂在戰後，該項辦法，已完全變更，概透支爲透支，餘存爲餘存，已截然分爲兩事，且須逐日結清，不能如戰前之每月作一統結，而可與上半月之透支與下半月之餘存相對沖，且較小之錢莊彼等所訂定之透支利息，高達二分八釐，而餘存者，則僅七釐半，故近日帶有囤積色彩之各業商人，具有透支關係，囤貨無法速即脫手者，須負担雙重損失云。

昨澳輪抵港 運來魚菜略減少
內地水患收穫短絀
運費浩大不能化算

本港居民，自因遠東局勢轉趨和緩後，赴澳者日已減少，故昨晨由澳來港各輪搭客，又逐漸增多，關於魚菜來源，據各菜販稱，內地瓜菜近日減少輸出，其最大原因，爲石岐各地，多因水患收穫短少，同時又因輪出困難，運費浩大，不能化算，因間中有等輪出港澳者，又因費時過久，中途腐爛極多，故多虧蝕，是以多數不敢輪運到港澳云，查昨晨各澳輪運淡水魚一百六七十担，瓜菜三四百籮而已。

海外經濟行市訊

英國外匯行市（倫敦十八日電）

（國別）	（十六日）	（十七日）
荷蘭	無盤	無盤
瑞士	一七・〇〇	一七・〇〇
西班牙	三七・二五	三七・二五
意大利	無盤	無盤
美國	四・〇〇	四・〇〇
法國	二〇〇・〇〇	二〇〇・〇〇
日本	一四又八分七	一四又八分七

美國外匯行市（紐約十八日電）

（國別）	（十六日）	（十六日）
荷蘭	無盤	無盤
暹羅	三五・六九	三五・六九
瑞士	二二・七一	二二・七四
比利時	無盤	無盤
印度	三〇・三二	三〇・三二
香港	二四・〇〇	二三・七五
爪哇	五三・三五	五三・三五
英國	三・八三	三・七六
西班牙	九・五〇	九・五〇
墨西哥	二〇・二五	二〇・三五
意大利	五・〇五	五・〇五
加拿大	八七又四分三	八七・又八分五
法國	無盤	無盤
中國	六・三〇	六・二〇
瑞典	二三・八九	二三・八九
日本	二三・四六	二三・四六

新界局面復趨安定
九廣車已復開至羅湖
逃避居民亦陸續遷返

自日軍佔據新界邊境・港內採取必要措施後・一時人心頗爲震動・更以日軍陳兵邊境外・新界形勢更顯緊張・港軍事當局除加緊新界邊境防務外・警察方面・亦加派巡邏隊・及各警察崗位加員駐守・頃據悉自英日協定成立後・本港緊張形勢・亦已一紓・新界方面加隊之特別巡邏隊・及變崗辦法・均已撤銷・廣九路火車・於日軍佔據深圳後・即開至上水爲終站・現已改回開至邊境羅湖爲止・至新界居民・在形勢緊張時・紛紛遷離市區・但連日來已陸續遷返・刻下新界情形・安謐如常・恢復以前狀態・本港居民・亦因局勢轉趨和緩・赴澳者日已減少・故昨晨由澳來港各輪搭客・又逐漸增加・此輩多係內地來港之婦孺云・

九龍居民協會
呼籲請業主減租

九龍居民協會・昨舉行會議・據主席林銘勳宣稱・此次當局強制疏散英籍婦孺・影響所及・九龍一部英籍住戶・因其家屬雖已離港・仍須負担家用・而本人職務羈身・不得不照常駐港・若依舊數支付租金・殊覺百上加斤・不勝重荷・幸得有等業主・體念時艱・自動折半減租・盛意可感・該會現正積極運動・向全體業主呼籲皆能效法減租也・至于洒水洗街問題・九龍醫院門前建設候車室問題・湊成道兒童游樂場改善管理問題・九龍塘區電話問題・均議決請願政府從速進行改良云・

防止虐畜會
籌款困難
會務成績略差

據香港防止虐畜會發表年報・是年因受戰事影響・會務成績略差・蓋以中日戰事既未結束・歐戰又告爆發・一般善長仁翁・側重賑濟難民・本會售旗籌欵運動・經董事局議決・本年暫停辦一次・結果本會經濟上乃感拮据・入不敷出・數達三千四百六十七元二毫七仙・收到各方捐欵・比較上年減少千元之譜・查因中日戰事延長・運港豬牛・仍採用竹籠・往往有竹刺刺傷畜體・且畜籠互相堆疊・每每時歷多日・實屬跡近虐待畜類・本會以時局關係・雖不便干涉・仍主張逐漸改善・希望將來完全・棄竹籠・改以木欄載運牲口・至于本年可紀之大事・則爲修訂雀店則例成功・現在市面一般雀店・均須遵例改良衛生設備・另有一番新景象矣・而九龍狗屋・仍在羅斯比夫人管理下・迄今已歷五載・因戰事影響・隨其主人來港之貓狗甚多・均交狗屋收容代管・業務異常蓬勃。日昨舉行大修・支銷工程費一千六百三十五元・統計是年稽查員工作忙個不了・港九兩方雀店・每日巡視一次・各處街市・按時查察・平均每月共有豬一萬頭・牛二千頭・鷄鴨一千籠・綿羊五百頭・草羊二百頭・經過檢驗云・

鄭和號主人
由荷抵港

乘偶華麗帆船鄭和號・環遊世界之美人湯馬氏基路堅尼・昨星期一日・偕同其姪兒泛頓基路堅尼・由荷屬東印度乘輪抵港・據昨語記者稱・該帆船鄭和號自去年十二月二十六日・由港啓程後・隨即經岷尼拉開往荷屬東印度・由齊菲路博士・採集該處所產之奇異植物・計已採得植物標本四種・及棕樹標本四百種・及海中之貝類及樹林間之蝴蝶等甚多・均爲世界罕見之動植物・所得各種種子・均由荷印設法從汎美機寄往美國農林局・計該船在荷印停留達六個月之多・其間嘗遭遇意外事件數次・當五月十日・德軍進攻荷蘭時・齊菲路博士正偕同攝影名家前往荷印島上某酒店・該酒店則素爲德人常聚之所・當德軍犯荷之消息傳至後・荷印當局・即派警員前往包圍該酒店・禁止店內住客自由出入・各住客均以警員突然到來・均異常驚愕・迨後警員將德人拘捕後・始行解禁・至唐馬氏基路堅尼之環遊世界計劃・將來是否繼續航程・現尚未定・渠本人將于下兩星期內擬重赴渣華・而其姪兒則將或在港菲某大糖廠服務・至該和號・則現停航于綠波・而齊菲路博士・則現在帆[illegible]輪返美云・

高等法庭提訊
行刧漁艇案
兩項罪名成立
每人入獄三年

馬士灣海盜・行刧漁艇案・昨日由高等法院副按察司威廉士提訊・被告人爲（一）戴發・（二）戴蔭生・（三）吳生・（四）薛生・（五）何明・（六）陳貴・（七）陳雨梅・（八）陳貴有・被控（甲）本年六月廿二日・糾黨行刧八一七號艇・白米一包・（乙）本年六月廿三日糾黨行刧三八〇四號艇艇主梁就華現欵四元・魚十斤・白米一包・洋葱兩包・政府律師馬菲主控・各被告否認有罪・據主控律師對官稱・「去月廿二日上午十一時許八一七號艇・從本港筲箕灣開往馬士灣附近捕魚・該艇之艇主爲鍾初芹・下午五時許・該艇抵達英界之馬士灣・未下錨之前・一賊艇破浪而來・鳴鎗示威・勒令下帆停槳・該賊艇共有八人・其中五人持有來福鎗及其他兇器・蜂湧登漁艇・將鍾艇搜刧・得米一包而去・翌晨鍾艇駛至斗門・上午九時・又見該賊艇向三八〇四號漁艇搜刧・鍾等遠見一水警輪・不敢聲張・暗中前往報告・三八〇四號艇主梁就華登堂指證・謂是日上午八時・其漁艇停泊於南澳捕魚・一艇載有八大漢・經過其艇・有數大漢擧槍指嚇・登艇行刧・取去現欵四元・又將鮮魚十斤・白米一包及洋葱兩包・逗留約半小時・然去揚帆而去・當警輪駛到其艇時・賊艇仍可望見云云・據警輪輪長之口供・謂當鍾向其報告時・離賊艇約兩英里・離賊艇約三英里之間・用望遠鏡瞭望・見賊艇將贓物投諸海中・不久警輪追及賊艇・見有男子八人・在賊艇上僅得白米一包・鍾認識係其所有・當賊艇被押泊港後・警察在其艇上拾獲來福鎗[illegible]之彈[illegible]・顆云一・說罪由證人作供・訊至下午五時・陪審員退堂會商半小時・一致謂各被告首罪名成立・次罪則以六比一之數罪名成立・官判畢・各被告首罪每入苦工監十八月・次罪亦十八月・共計三年・

判監三年
傷殘他人身體

失業男子阮傑亭・昨日被解控于高等法庭正按察司麥基利哥堂・謂其本年四月十六日・狙擊黃兆華・蓄意傷殘其身體・政府律師尼路主控・被告否認有罪・據原告黃兆華登台作供稱・「余寓于大南街卅八號之摩力水公司樹街廿八號・是由本人及被告之弟共同合股開設・被告現時失業・在店內食宿・被告曾要求加入爲股東・但余未允接納・某日・本公司顧客杜醫生致電話與余・申訴本公司之聽電話人殊不妥當・余思疑此乃被告弄出之錯誤・於是對被告之弟阮傑成說及・本年四月十五日・余與阮傑成前往長沙灣一友人處作竹戲・歸家時・已在深夜十二時半・當余用鎖匙啓門之際・聞有微聲・回顧左右・此時突然有人用物狙擊余頭・余在黑暗中・伸拳還擊・中一人・似係人之頭部・不意第二次狙擊・又再落余頭部・余即向之一撲・並施拳擊・此際聞一「我同我細佬報仇・你重唔死」・余拚命以膝壓于狙擊者身上・并大呼余弟阿成・家人聞聲開門・電燈大明・見狙擊人是爲被告・尙手持一斧・家人即將其利器奪去・然後報案逮捕・余因頭部受傷入九龍醫院醫治云・據被告向警察所述之口供・則謂彼當時身體有病・神志不清醒・致有此事之發生云・訊至結果・各陪審員一致謂被告有罪・官判被告入獄三年・並謂獄中有監獄醫生・在獄期內・汝可得一適當之藥劑將汝病醫好云・

偷竊他人書信
意圖詐財

男子麥枝・昨日被解控于高等法院正按察司麥基利哥堂・謂其犯行使僞書件及以僞書信詐財共兩罪・政府律師尼路主控・被告否認有罪・據尼律師對官稱・「原告人盛魚波・是寓於九龍獅子石道三號・其父現居上海・去月廿一日・盛在信箱得一函・信封寫盛之姓名・發信人爲盛之父・盛細讀來函之內文・審悉該信封之字跡・是其父手筆・但與信內之字跡不同・同時字句夾有廣東諺語・而非上海語氣・故對於函內所謂代交欵項十五元與李坤德之事・有所思疑・去月廿三日下午四時・被告到樓自認姓李・遞交一函・求取欵十五元・原告閱函畢・乃將被告扣留・交警著控於案・落案時・被告否認有罪・自謂有人借其往光明茶室命其攜函到原告處・不知內文所述何事云云・說畢・由證人作供・結果陪審員安德臣（首席）・陳子剛・張邦達・鄭仲才・巴亞・加亞及雅路維士・一致謂被告有罪・官判被告入苦工監九月・

港菲無綫電話
行將恢復

本港輔政司挪魯麟・現爲利便本港英籍人士・能與在岷尼拉疏散之家眷通話起見・業已考慮重行啓用香港與岷尼拉間之無綫電話・據挪氏談・前因通話難以檢查・故特停止通話・但當局當另行找尋妥善之檢查辦法・以應各英籍人士之需求云・

男子誤吞衣針
送院救治

寓結志街十二號五樓住客陳仁・兩月前在廣州灣誤吞衣針兩口・及回港後・前晚十時四十五分鐘・由其友人何炳耀將之送入瑪利醫院施救云・

新界大埔道
兩汽車相撞
義勇軍三人重傷

新界大埔道發生撞車案・相撞者爲一軍用汽車與貨車・查該軍用車因是日載義勇軍隊員三人・前往新界參加軍事演習・詎行至大埔道三咪半石附近・有一某號貨車・迎面駛來・兩車一時閃避不及・遂告相撞・當堂隆然一聲・車覆人翻・軍車上三人・均被拋出車外・身受重傷・該貨車司機・有無受傷則仍未得報告・該三義勇軍隊員受傷後・即由十字車到場將之送往九龍醫院救治・三人之姓名傷勢如下・（一）希文氏・腿部斷裂・及面部剸傷・（二）堪高利士・頭部重傷・（三）帆軒納・面部重傷・其中尤以希氏及堪氏受傷最重・恐有性命之虞云・又昨晨九時十五分・大道中永吉街口發生一意外事件・緣永吉街內有泰興鐵舖者・昨晨搬運鐵條・共同伸李裕・時正由大道中肩負長鐵・轉入永吉街內・因該鐵條過長・轉動不易・當其轉彎時・該鐵乃橫於路上・爲後來之一巴士所撞・鐵乃墜地・在街口之豆腐花小販陳洪・首當其衝・遂爲所傷・現已由十字車載赴醫院救治・

社團消息

僑港新會商會・每年舉行選舉新董事四十五名・再由董事中複選主席及職員・查前主席區澤森・於未屆選前首先聲明以年老事繁・請各位不可再選其復任・即獲被選・亦決不再幹・務原望諒等詞・結果經衆投票選出新主席及名單如下・正主席張潤洲・副主席高亮清・正司理劉毓芸・副司理鍾傑卿・正司庫馮秉華・副司庫子明・顧問區澤森・李蓀燊・林𦋐謀・馮鏡如・核數員陳鹽泉・陳玉泉・義學校長張潤洲・學務主任梁世寬・學務董事李佐臣・盧湘父・陳香伯・馮秉芬・黃儁文・何丹夔・湯亦唐・名譽校醫趙柱臣・蔣法賢・黃國權・李天佑・

廣播秩序

十二時半・潮州曲唱片・「鄭婉負慘史」謝禎祥・「雲台山」陳善業・兩泉等・時代曲唱片・「喜相逢」「風流蝴兒飛」梁桂貞・「節節花開」袁美雲散・一時・時刻天氣報告・粵曲唱片・「美德夫人之冰山火線」謝醒儂・曾三多合唱・「望江樓餞別」白駒榮・上海妹合唱・「盤絲洞」白駒榮・「孤寒種生日」李海泉・蘇州女等・「白板相璉」蕙芬・月兒・京曲唱片・「穿金寶扇」「趙君玉」・「遣遙津」「捉放曹」「時遷竊寶」・「鳳求凰」「鳳凰台」娛樂團奏・二時卅分完・六時・時代曲唱片・「燈花開」「長想思」周璇・「懷春曲」「長亭十送」張翠紅・嚴華等・六時十三分・演講「兒童教育」・七時・時刻天氣及粵語報告新聞・七時卅分・國語報告新聞・七時四十五分・潮福語報告新聞・八時・京曲唱片・「長板坡」侯喜瑞・「玉堂春」程艷秋・「碰碑」「鎖五龍」金少山・「八大鎚」「御碑亭」陳少霖・「十面埋伏」「青蓮樂府」衛仲樂琵琶獨奏・八時四十分・粵曲唱片・「新天香館留宿」白駒榮・關影憐合唱・「白鼻哥中狀元」月兒・「一夜送京娘」蔡子銳・羅舜卿・「杯酒琵琶」肖麗章・洗幹持・「劉燕玉悲秋」鄭孟霞・「秋意惹情牽」胡美倫・「慕紅塵」黃佩英・「將軍令」「大同樂會合奏・十時二妹唱「伯牙訴琴」・群芳唱「閨中怨」・十一時完・

當局再次通告
登記結束期
距結束期間祇餘兩日 玩視功令者作違例論

港府舉辦駐港英人總登記・以兩週爲期・即由本月五日起・至二十日止・今距結束限期・僅餘兩日而已・既遂令登記者雖多・而尙未報到者仍有少數・當局昨特再發通告・聲明此次登記・乃採强制式・無一豁免・倘敢玩視功令逾期不登記者・即以違例論罪・依法處分・計開應列登記者之資格規定如下・（一）一般英籍女性・華人入籍者除外・（二）一般英籍男性・年在五十五歲以上者・華人入籍者除外・（三）一般英籍兒童年在十八歲以下者・華人入籍除外云・

防空處發出訓令
各隊段長升遷錄

防空設備處處長施栢堅氏・頃向所屬發出訓令第廿九號如左・（一）呈辭・碧先生・由七月二日起・因加入香港義勇軍工作・辭去小隊長之職・七三〇吳福如女士・及八五八周明俊先生・因事離港・由七月十七日起辭去救護員之職・（二）復職・旺角區乙段小隊長羅渣先生・自動請求改任副小隊長之職・紅坎乙段副小隊長黃兆明先生自動辭去本職・但仍舊担任防空救護員・油蔴地小隊長馮啓英先生辭去本職・但仍舊任防空救護員・（三）委任・魚涌區林國材先生・由七月二日起爲甲段小隊長・由七月十五日起委任各員如下・畢先生爲甲段副小隊長・洛孟春先生爲乙段小隊長・劉先生爲副小隊長・中區保列先生・由七月十三日起爲乙段小隊長・副小隊長黎道文先生・署理小隊長・廖貴軒爲副小隊長・陳義祺爲副小隊長・紅坎區副小隊長關堯坤爲乙段小隊長・旺角區副小隊長馬金光先生・爲乙段小隊長・香港仔茄梨女士爲壽臣山區小隊長・（四）升遷・由七月一日升遷各員如左・東區七〇四會超仁・七〇一莫志標爲分段長・銅鑼灣區・林・英伯吳・劉毅賓・林惠南・譚兆華・莫啓明爲班長・中區、劉漢輝・歐陽新・張錦成・岑澤・廖貴軒・李福文・馮惠釗・張保民・吳汝璋・劉文芳・梁・馬永基・朱强・廖海東・劉兆榮・黃國材・亞森爲班長・牛山區・歐仁・加蘭女士・大偉徐・黃川保爲班長・西區・呂世業・余慶雲・洛啓明・文德明・筲箕灣區・周滿進・劉振良・李禮和・岑漢成・黃仲德・黃保麟・油蔴地區英諾張・曾勤波・蔡顯文・石賓・旺角咀區・譚志雄。深水埗區・陳榮柏・李基・馮星林・羅振華・九龍城區・黃本流・紅坎區・袁康大・劉淑鵬等爲班長・西區黎汝卿女士・魏南香先生・筲箕灣區・馮志强・郭永發・盧貴茂・仇有華等爲副班長・五・訓練・電話司機班所有課程及實習等・均用英文教授・由七月二十二日星期一晚五時四十五分・在摩利臣山道八十八號防空學校開課・以後逢星期一・三・五晚上課・由李頤先生担任・歡迎各界人士參加・如電話女司機生及速記員等・參加此項重要工作者・尤表歡迎・希屆時在上列地點向該班教授報名・防空救護員班甲種課程第廿屆英文班・定於七月廿三日星期二五時四十五分・在摩利臣山道八十八號防空學校開課・以後逢星期二・五晚上課・由畢地厘氏先生担任・各界士女如欲參加者・希屆時向該班教授報名・（試驗）・第十六屆英文班試驗・定于七月廿二日下午五時卅分・在防空學校舉行・救護員中文班第一六七屆中文班・定于七月十七日星期五下午七時・假座育才書社開課・以後逢星期一・三・五晚上課・由梁劍書先生担任・第一六八屆中文班・定于七月十八日下午七時卅分假座皇仁書院開課・以後逢星期一・四晚上課・由陳顯鑑先生担任・第一六九屆中文班・定于七月十八日下午七時三十分・假座銅鑼灣屈臣氏汽水廠開課・逢星期一四晚上課・由翟保羅先生担任・第一七零屆中文班・七月十九日下午七時三十分・在跑馬地防空學校開課・逢星期二五晚上課・由何子堅先生担任・第一七一屆中文班・七月十九日下午七時・假座育才書社開課・逢星期一・五上課・由劉有志先生担任・第一七二屆中文班・七月十九日下午七時卅分・在旺角華仁書院開課・逢星期二・五上課・由張惠文先生担任・第一七三屆中文班・七月廿二日下午七時卅分・在女青年會開課・逢星期一・三・五晚上課・由潘秀峯女士担任・初級救傷班・此班特爲小隊長隊長及班長研究初級救傷常識而設・共四課・由七月廿三日下午七時卅分在防空學校開課・以後逢星期二・五晚上課・如欲參加該班者・請向防空學校報名・該班教練霍大光先生・

較剪嘜白䝤皮粉

去除漬污、免用沙紙、不傷皮質、潔白翻新、

每盒三毫　各處均售

總發行香港皇后大道中八十三號　電話二七八一三

中華日報叢書之七

戰難和亦不易

胡蘭成先生著　請讀

每冊國幣五角

要目

我們的鄭重聲明……（南華日報社評）
和與戰……（南華日報社評）
當前的選擇……（南華日報社評）
和議與統一……九
國民黨切勿自暴自棄……一二
評五中全會宣言……一四
和議的時機和議的運用……一七
一個總檢討……二三
五中全會陳辭……二八
戰難和亦不易……三一
以直接交涉引致國際調停……三五
從近衛聲明到平沼內閣……三八
本屆日本會議的考察……四一
轉移目標……（中華日報社評）
斥誣蔑構陷……（中華日報社評）
斥吳稚暉……（中華日報社評）
再斥吳稚暉……（中華日報社評）
德意軍事同盟……（中華日報社評）
和局的危機……（中華日報社評）
革命與反動……（中華日報社評）
要求理解……（中華日報社評）
補充幾句話……（中華日報社評）
展開光明的前途……（中華日報社評）
民衆亟應起而自決……（中華日報社評）
蘇聯外交眞相……（中華日報社評）
半年來的國際經濟……（中華日報社評）

總經售處　上海河南路三零三號　中華日報館

根治失眠

上海種德堂創製九轉棗仁丹根治新久失眠。每服必愈。愈後精神加倍。益智聰明。血氣日旺。平日門診。每包例收洋二元。今因年老退隱專門賣藥。一盒四包。滬沽大洋四元。港澳暫收港幣六毫。丹成不易。祇派幾家代售。香港先施公司對面。新世界藥行。九龍新世界藥行。保健藥行。澳門捷聲藥行。

香港九龍巴士一覽表

路線	路程	頭等	二等
香港			
一號	西營盤至跑馬地	一毫	五仙
二號	油蔴地碼頭至太古船澳	一毫	五仙
三號	油蔴地碼頭至大學堂	一毫	
四號	油蔴地碼頭至瑪麗醫院	一毫半	二毫
四號	油蔴地碼頭至大學堂	一毫	五仙
四號	七號差館至瑪麗醫院	一毫	五仙
五號	大坑至堅尼地城	一毫	五仙
三號	油蔴地碼頭至摩星嶺	二毫	
三號	大學堂至摩星嶺	二毫	
三號	大學堂至皇家碼頭	二毫	
六號	油蔴地碼頭至赤柱	三毫半	二毫半
六號	黃泥涌凹至赤柱	二毫半	一毫半
六號	油蔴地碼頭至淺水灣	二毫半	二毫半
六號	油蔴地碼頭至黃泥涌凹	二毫	二毫半
六號	淺水灣至黃泥涌凹	二毫	二毫半
六號	淺水灣至赤柱	一毫半	二毫
六號	油蔴地碼頭至東山台	一毫	[illegible]
六號	油蔴地碼頭至淺水灣	二毫半	
六號	油蔴地碼頭至黃泥涌凹	二毫	
六號	淺水灣至黃泥涌凹	二毫	
六號	油蔴地碼頭至嶺南學校	一毫	
七號	統一碼頭至香港仔	二毫	一毫半
七號	統一碼頭至鷄籠環	二毫	一毫半
七號	統一碼頭至牛奶公司	二毫	一毫半
七號	大學堂至香港仔	二毫	一毫半
七號	統一碼頭至瑪麗醫院	一毫半	一毫
七號	大學堂至牛奶公司	一毫半	一毫
七號	大學堂至鷄籠環	一毫半	二毫
七號	香港仔至牛奶公司	一毫半	二毫
七號	香港仔至瑪麗醫院	二毫半	一毫
七號	統一碼頭至大學堂	一毫	一毫
七號	大學堂至瑪麗醫院	一毫	一毫
七號	鷄籠環至瑪麗醫院	一毫	一毫
七號	牛奶公司至瑪麗醫院	一毫	一毫
七號	牛奶公司至鷄籠環	二毫	二毫半
七號	香港仔至赤柱	二毫	一毫
七號	香港仔至赤柱	二毫	一毫
七號	壽臣村道至赤柱	一毫半	一毫
七號	深水灣至赤柱	一毫半	一毫
七號	淺水灣至赤柱	一毫半	二毫
七號	香港仔至淺水灣	二毫半	一毫
七號	香港仔至深水灣	三毫	五仙
七號	深水灣至淺水灣	三毫	五仙
五號	由堅尼地城至跑馬地	[illegible]	五仙
九龍			
一號	尖沙咀至深水埗	二毫半	二毫
二號	尖沙咀至荔枝角	二毫半	二毫
二號	尖沙咀至欽州街	二毫半	二毫
三號	尖沙咀至牛池灣	一毫半	二毫
三號	尖沙咀至九龍城	一毫半	一毫
五號	尖沙咀至紀念碑	一毫	五仙
六號	尖沙咀至九龍城	一毫半	一毫
七號	尖沙咀至九龍塘	二毫半	一毫
八號	尖沙咀至九龍塘	一毫半	一毫
九號	佐頓道碼頭至元朗	五毫半	四毫
十號	佐頓道碼頭至牛池灣	一毫半	一毫
十一	九龍城至荔枝角	一毫半	一毫
十三	佐頓道碼頭至牛池灣	一毫半	二毫
十五	元朗至錦田	五仙	
十七	元朗至粉嶺	二毫半	
十八	粉嶺至二沙頭角	二毫	

渣甸輪船公司船期

啓者本公司茲有堅固快捷輪船
福生　和生　永生　裕生　阜生　泰生　浩生　怡生　烏老架　明沖　源生
往神戶天津　往上海烟台大板　往汕頭上海　往海防　往神戶大板　往汕頭上海　往海防　往山打根　往汕頭上海烟台天津　往星架波庇能吉打
德生 往汕頭上海　永生 往海防　和生 往汕頭上海烟台天津　貴生 往汕頭上海　貴生 往汕頭上海烟台天津　茂生 往山打根
貴客購買船票及定位請移玉到干諾道中[illegible]號本公司客務總代理永茂生洽商
電話二〇一四五　渣甸公司啓

南華畫刊

第壹貳肆期

聯軍在比境的活躍

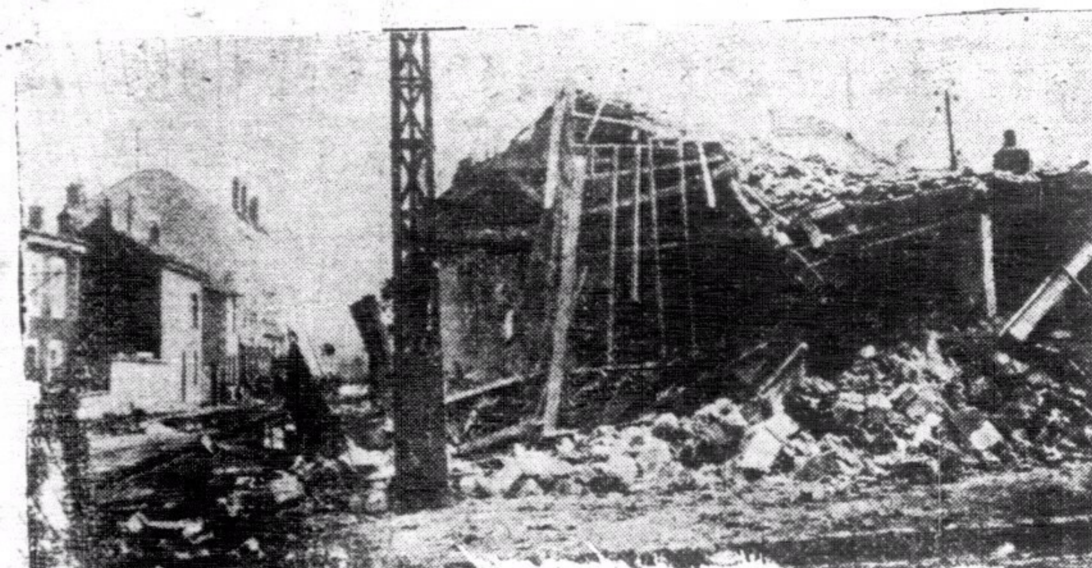

↑慘遭德機轟炸之比京民房。昔日車水馬龍，今日瓦礫一片

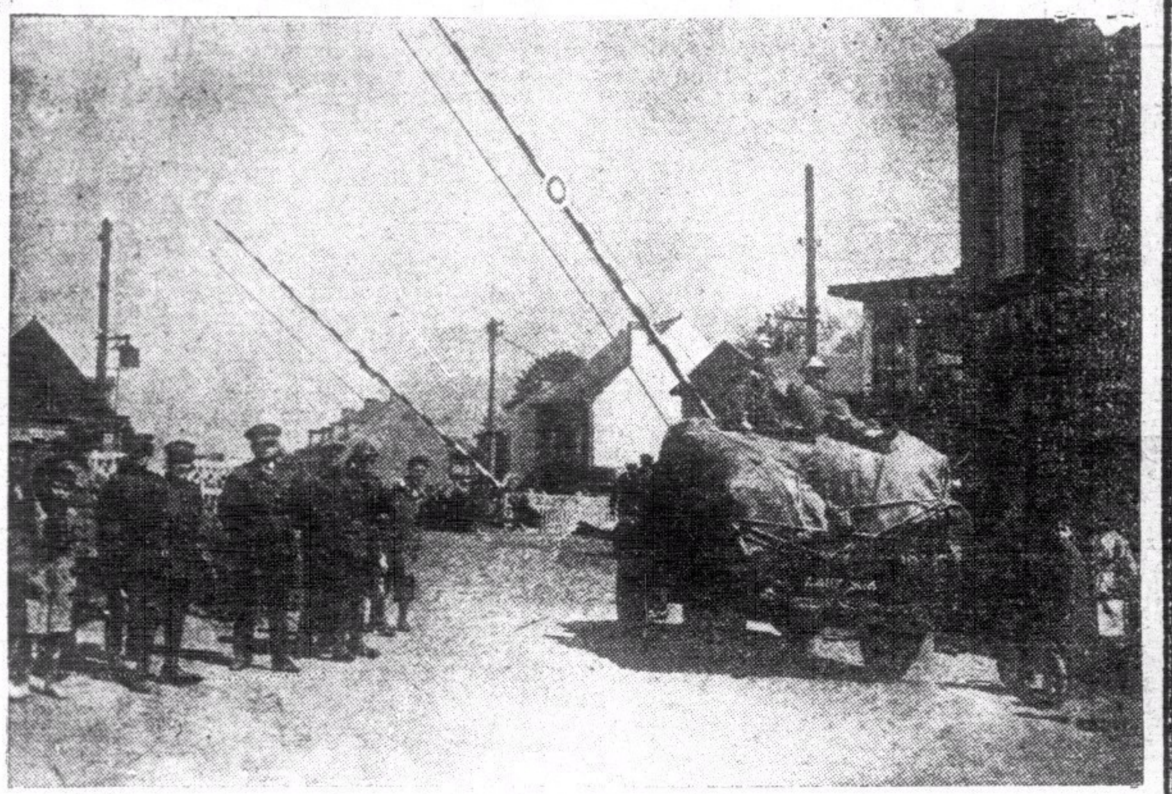

大批英軍開赴比國協助作戰。圖為軍用品源源運入比國之影。

←比國未入德軍手前，時來轟炸。圖示比國兒童不知戰爭之恐怖，仍嬉戲街頭，爲狀至樂。

↓比國婦孺當聯軍抵境時，羣趨路傍歡呼，一者祝其勝利者。

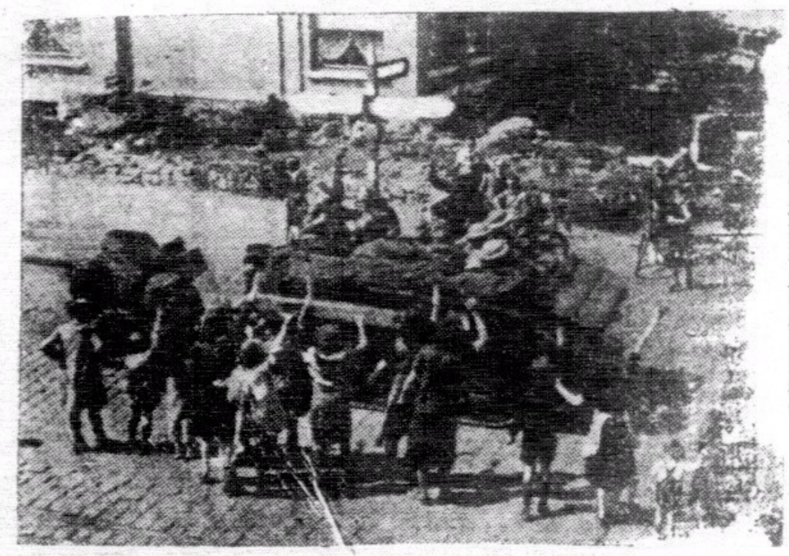

→比國婦孺對聯軍此次協助抗戰，倍加優禮。圖為聯軍抵比境時比婦享以啤酒之狀。

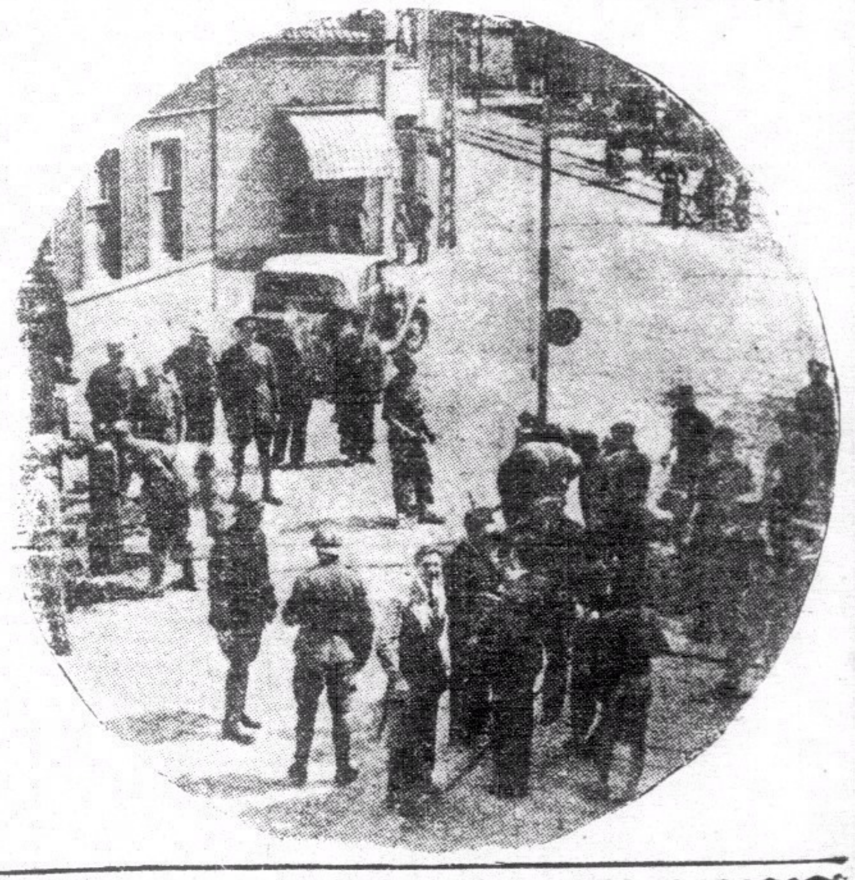

→比國民衆對聯軍佈置防禦工事，時加以協助，故工作異常順利。

時代文選

和戰問題唯一的文集

闡發正義的僅有雜誌

最近出版第二卷第一期

致蔣介石電……汪精衛
新中央政府之內外政策及其他……汪精衛
和平運動之前途……汪精衛
艷電書後……汪精衛
中央陸軍軍官訓練團開學典禮訓詞……汪精衛
建軍之目的……汪精衛
第六次全國代表大會宣言之解釋……汪精衛
三民主義之理論與實際……汪精衛
和平運動的發展和途徑……周佛海
從大處著眼從小處下手……周佛海
良藥忠言……周佛海
怎樣才可使中日永久和平……陳公博
偽和平運動告國人書……褚民誼
政治建設……褚民誼
二十八年的結算與二十九年的展望……林柏生
國際現勢與中國……樊仲雲
致汪精衛先生書……西園寺公一
今後的中日文化問題……室伏高信
答中國諸君……室伏高信
讀答中國諸君後覆室伏高信先生書……靈客

每冊售價港銀一毫

南華日報營業部及本港各大書局及各報攤均有代售

本報訂有優待代理辦法欲大書店如各代售請駕臨南華日報營業部接洽

自由評論

半月刊

第三零四期

中國通貨戰與在華租界（特載）……王乃超
英蘇談判的性質……陳厚
美國黃金與貿易戰爭……溫仲牧
新經濟恐慌之特點……瓦爾加
中國資本主義問題檢討……張景行
脫離的流行……張志堅
中日戰爭與日本對外貿易……劉寶三
中日戰爭與日本對殖民地[illegible]……藍白波
德國對遠東的侵略……任金珍
史大林和西班牙……王德衍
放火箭的人……竹君
夜班機……林

本書零售每冊港幣毫半

自由評論社出版

上海寧海路七九九弄十六間

各地大書局及報販均有代售

汪主席和平建國言論集

欲知和平建國真義

關心國家民族興亡

請讀

每冊二角

要目

艷電……一
致中央常務委員會國防最高會議書……五
舉一個例……七
答客問……一一
覆華僑某君書……二一
曾仲鳴先生行狀……二九
重要聲明……三五
我對於中日關係之根本觀念及前進目標……三九
敬告海外僑胞……四七
兩種懷疑心理之解釋……五三
怎樣實現和平？……五九
答問（一）……六五
答問（二）……六九
對沈次高先生殉難在滬談話……七三
致海內外諸同志東電……七五
歐戰與中國之前途……七九
在上海招待外國記者談話……八三
（一）對日本記者談話
（二）對歐美記者談話
致重慶諸同志電……九一
九月二十一日聲明……九三
在南京接見中日記者談話……九五
中國與東亞……九七
中華民國之新生命……一〇一
所望於產業界諸君……一〇五
總理誕辰紀念日演講詞……一〇九
三民主義之理論與實際……一一三
附錄
近衛聲明……一一六

●總經售處● 上海河南路三零三號

中華日報館

經濟合作問題

目錄

卷頭語
所望於產業界諸君……汪精衛
中日經濟合作應有之認識……褚民誼
論中日經濟關係之新趨向……陶希聖
中日經濟合作與中國經濟改造……中華日報社評
中日合作的基點……中華日報社評
當前中國經濟之出路……中華日報社評
經濟合作諸問題……中華日報社評
論中日經濟合作……中華日報社評

上海河南路三〇三號

中華日報館

最新歐洲大戰形勢圖

國際編譯社編製

每幅每角

本圖用重磅道林紙五彩精印，有全張新聞紙大小，另有附圖八幅，如波蘭的被瓜分，西綫的戰事形勢，蘇聯的向外發展，列強的軍備比較，德國勢力的膨脹，北歐，最近形勢，均有詳細圖解，繪細緻，印刷精美，際茲歐局緊張，允宜人手一紙也，

讀者將此廣告剪下，附郵一角五分並書明詳細住址，直寄上海新生命社，當即奉贈一幅。

新生命社發行

上海郵政信箱一九二七號

歐戰與和平運動

目錄

卷頭語
歐戰與中國之前途……汪精衛
一百八十度的轉變……陶希聖
歐戰與和平運動……中華日報社評
歐戰與中日和平……中華日報社評
隔離歐戰……中華日報社評
我們對歐戰的態度……中華日報社評
國人對於歐戰的看法……中華日報社評

上海河南路三〇三號

中華日報

前鋒

第肆零伍期

全面和平的絕好時機

尖兵　超

自英政府接受日方封閉滇緬路的要求，最後的掙扎，當然還有幾項姿態，如抗議啦，交涉啦，……第三國特別是美國出頭制止啦。但到底還是姿態而已，實際上有甚麼效果？在英國已決定了他的國策——與日妥協，封閉滇緬路，乃必然結果，本欄早經說過，封閉期間目前雖謂三個月，英國除非不決定其國策，一經決定，必不輕易變化。所以渝府的交涉與抗議，必屬徒然，而美國是最會看風駛帆的，當然也不會出面干涉，至多抱著一肚悶氣，默不做聲。

星洲代督廣播中日應進行和平，并暗示英國願負起魯仲連之責，從事調解。渝府當局的骨子裏固感謝不盡，欲求而不得者，但要看日方的反應如何，外表仍不能不裝著反對態度以爲欲擒先縱，且可買買共產黨人的歡心。我們以爲這樣一貫的……其遺害之烈，與諱敗爲勝同一覆轍，事已至此，還許可你作僞麼？應光明的接受汪主席的領導，即日宣佈停戰求和，現在日閣適値改組，由近衛公出組新閣，正是中日全面和，直接和的絕好機會，國家獨立與民族生存是高于一切的，個人意氣，萬萬要不得，我們一向委曲地期待，忍辱的忠告，無非也是爲了國家民族。如渝府仍然不覺悟，坐失這全面和的絕好時機，爲甚麼要這樣？

悔不當初

雲

嗜賭如命的人，有錢時固然要賭，沒錢時——！即使借了債也還要賭。在平時你如營業失利，或是一時爲難，想找個朋友商借點錢救救急，總是到處碰壁；倘是賭錢的時候，卻多慷慨仗義的大善士，你愈是賭輸，他愈願借錢給你，數目不論多少，日期無妨遠近，這時既不需要交情，亦無須講友誼。衹要你肯賭，衹要你肯要，不妨來一個第二第三次……的大借款。不過話雖如此，要借這樣的錢，也得你自己有不動的財產才行。而這種大善士的所以肯借錢給你的理由，自無庸我來多說了。

然而，還有種人，自己原不想賭，也不願賭。卻有人慫恿他不得不賭，不能不賭的，這豈不是滑天下之大稽！讀者不信，舉個例吧：在下有個宗兄某甲，原是世家子弟，家裏雖沒有石崇般的豪富，卻也良田華屋，僕馬成羣。他那令尊慈幃，不想他衣衿榮貴，誇耀鄉里，可是對於這生活於斯的良田華屋，殷殷地望他守成不隳。我那這位宗兄，正因爲父母不想他認眞讀書，所以也樂得閑散自在。俗語說的好！「一閒裏工夫忙裏消」。而我這位宗兄既不需把閒裏工夫消磨到忙頭上去，那麼「一日長時久」如何消度呢？

到底他是世家子弟，所以雖無法消磨時光，卻從不想到賭上頭去，每日裏托著鳥籠，跑跑茶樓，大好光陰，在無法消磨當中，卻也勉强消度過去了。

可是環境不容你如此，而茶樓又是什麼地方？人家知道了他是個有錢的人家的子弟以後，又知道他是爲消磨而消磨才上茶樓的，於是便有人慫恿他去賭錢，一塊錢打四底的小麻雀，倒也不傷脾胃，因此積年累月，竟成了他的日常功課。偏是賭運不好，碰著他無賭不輸，把點私蓄竟弄光了，漸漸地虧負了許多私債。終究他想歇手不賭——事實上也無力再賭。因爲這時的財權還握在他老父手裏。無奈他虧負的私債，都欠在賭客們的身上，他一個說「歇手不賭」，他們就追著他索債。這時，眞使他應付爲難了，卻又賭入了魔，索性大賭特賭起來了。可是錢從那裏來呢？都是向賭客們的遠期借款，這遠期借款的條件是，等他接受了遺產以後，本利清償；這樣的借票，竟不知寫了多少，父親終於死了，他繼承了遺產當起家來。但是因賭博而虧負遠期借款，都得本利清償了，票紙上是有著他自己的親筆和指印，所以不容你不還。出乎意料的這些借票竟破了他的家！他雖然因此而非常痛悔，可是還能來得及嗎！

「良田在那裏了？也許華屋也住不下去了」！他這樣自言自語的念著，念著，而終於因刺激太深而癲狂死了！

在彌留的時候，從他沉重而苦痛的喉嚨裏，發出斷續的可怖之聲音，——「悔不當初……」！

留下的他的妻子兒女，如今都做了人家的奴隸！

老實話

畸人

「人口消耗戰」，這也是渝府得意算盤打出來戰略的一種。誠然，我國的人口，占有世界四份一的龐大數字，但，在現在的情形下，我們拿人口來和對方打「消耗戰」，卻還有考慮的地方：

第一，迄至現在止，淪陷的省份，已占了全個秋海棠版圖十之六七，當然隨著某一個地方的失陷，而該地的民衆，也同時斷送。而在另一些情形特殊的地方，如陝，甘，新疆，青海，外蒙等地，又非渝府權力所及，當然談不到動員人力物力，供長期的作戰，渝府可以徵用民力的地方，是有限的。

第二，這兩年來，渝府以弱臨强，以裝備皆劣的軍隊和現代式的軍隊作戰，犧牲異常的重大，支持無限度的犧牲，當然要有無限度的補充；可是，現在各地的公務人員，藉兵役運動，從中舞弊，弄至適齡壯丁紛紛冒險逃亡，百業俱廢，耕植乏人，……但不能持久的，反之只有加深人民的痛苦！據渝府宣稱現在尚有百多萬的兵力，即使是事實，我們拿過去的兵員的損失來算一算，已達百多萬，那麼現在百多萬的兵員最多也不過可以支持三兩年的消耗。何況，現在渝府的軍事立足點，已退至無可再退的境地，必需作防衞戰，來保持偏安的局面，犧牲當更百倍於前，試問這大消耗，在人力物力兩失的情形下，還用甚麼來塡補呢？

歸結的說一句，目前實無可再戰，我們爲了保持目前僅有的人力物力，實有促進全面和平的必要！

期待

「名」與「實」

清逸

「名」是裝飾，「實」是眞像，「名」是我們的殼，「實」才是我們眞正的靈魂。莊子曾經說過：「名者，實之賓也」。古之賢哲，尚且不重名之耀於世，而重實之能否充盈，若實不充而徒擁虛名，便成爲誇大，於實事毫無裨益，若實已充而名不揚，則可爲終生受用，而無須求於世，所以這「名」與「實」二者相衡量，孰輕孰重？便很易獲得一個解答，是「實」重於「名」。

可是我們以名實二者分開來說，則名於我們的道德人格的修養上，實有莫大的關係。西哲嘗言：「名譽爲第二生命」！況且處於今日芸博的世界裏，繁衍的社會中，求一淡泊如古人之不好名者，實十不一見。那末好譽求名，不特不能認爲是敗德的行動，而且是競爭進取的表現。但是我們求「名」，卻不能逾越了「實」的範圍，「實」愈充而「名」愈高，才是正常的表現。所謂「名副其實」，便是這樣的說法。若果個個都效古人的不好名而矯枉過正，豈不是使羞恥之心盡泯，道德之閑崩潰？衣冠不整，人皆惡之；何況名之毀敗不修？可見立名也是很重要的，但總求「名實相符」。

但是現在還有不少的人，不問實之質，衹求名之揚，不惜以千奇百怪的姿態，出奇制勝的手段，來博譽求名，以駭人聽聞的動作，來大出其所謂「風頭勁」。握一時之機緣，因一時之際遇，如現在的開口說「抗戰救國」，閉口說「抗戰救國」，甚至於那些因失意而自殺的，因老致病的，也說是「憂傷國事」；其他如甚麼義唱啦！義賣啦！義演啦！和甚麼賣花啦！傷兵之友啦！無一不是由少數主持人以博取虛名而推動的。其流弊所及，除直接延長妄戰，誤國誤民，還搜刮民財，充實私囊，這種行動不特名不副其實，且以其標奇立異之名，……使莊子生於今日，亦會搖首三歎。

同時在名過其實之反面，則爲毀譽誹謗之流行，見一異己者，即妄肆流言，橫加毀謗。非已同黨，即曰托派，曰漢奸；非已同謀，又曰是賣國誤國之行徑。生於今日，而求有眞名實譽者，實在難了。古時顏淵，與伯夷，叔齊之賢，尚須得夫子而名益張，行益顯；但後雖有無數的顏淵，與伯夷，叔齊，又安得如許的夫子？無怪司馬遷說：「閭巷之人，欲砥行立名者，非附青雲之士，惡能施於後世哉」。但我們若能秉著良心，務實勞的做去，則千秋史冊，也有是非明白的一日啊！

和爲貴（集四子句）

省厂

當今之世，上失其道，民散久矣！克在位，各於其黨，般樂怠慠，凡民罔不譈。國必自伐，然後人伐之，城郭不完，兵甲不多，靡爛其民而戰之，兵刃既接，大敗，棄甲曳兵而走，自西自東，自南自北，吾土地也，羸秦以失之。赧赧然曰：「是何傷哉！視不勝，猶勝也，吾何畏彼哉」！將復之，恐不能勝，從而征之，有粟米之征，力役之征；飢者勿食。勞者勿息；不教民而用之，而求爲之強戰。爭地以戰，殺人盈野；爭城以戰，殺人盈城；邦分崩離析，而不能守也！民有飢色，野有餓莩，父母凍餒，兄弟妻子離散，老弱轉乎溝壑，以陷於死亡。覩之而勿見，委而去之，危而不持，顚而不扶，禦人以口給，揜其不善，而著其善，曰：「我善爲陳，我善爲戰！」其言之不怍，無所用恥焉！不思而蔽於物，所惡於左！其操心也危，不可與有爲也！安其危而利其災，樂其所以亡者，是邪說誣民，相率而爲僞者也！方命虐民，災害並至，如水益深，如火益熱，未有甚於此時者也。忠告而善道之，曰：「國家將亡，則凡可以得生者，何不用也？則凡可以辟患者，何不爲也？以若所爲求若所欲，猶緣木而求魚也！人之視己，如見其肺肝然，毋自欺也！弱固不可以敵強，不怨勝己者，反求諸己而已矣。既往不咎，可以止則止，救民於水火之中，民之悅之，猶解倒懸也。」勿聽，實不能容，愚而好自用，舍正路而勿由。亡而爲有，虛而爲盈，欺天乎？是罔民也！則身危國削，終亦必亡而已矣！由是觀之，力不足者，焉用戰！非徒無益，而又害之。語云：「以不教民戰，是謂棄之。」往者不可諫，來者猶可追！愼思之，明辨之，權，然後知輕重。和也者，天下之達道也，以能保我子孫黎民，尚亦有利哉。非獨賢者有是心也，人皆有之！其機如此，不如乘勢，知和而和，不念舊惡，怨是用希。歸市者不止，耕者不變，國人皆曰：「和爲貴！」不幾乎一言而興邦乎？民望之，若大旱之望雲霓也。

佳麗的一生（連載圖說）

天任作

（九四）

「個人做了事要個人自己才知道啊！」陳秉融再加上這一句。佳麗憤怒得一時說不出話來，於是陳秉融更冷言冷語的向佳麗說：——

「空穴來風，未必沒有原因，人言如此，我想並非完全是假的一回事吧！」他自以爲是很得體的措詞。

「這麼來，他們說我是漢奸的妻子，你也相信嗎？」佳麗抑鬱不平地暴跳起來了。——但一轉念間，便又沉默起來了，心裏陰沉地想：錯了，自己什麼都錯了。

他和他是對頭，暫不兩立的對頭，尤其是市府事變以後，這種相對的寃仇，已經赤裸地顯露。我太不識風頭了！我簡直太沒有思想了，連這一種小學生都會想象得到的事，我都想不到！

她在深深地想，陳秉融在旁，縱然說了許多別的話，但她一點都並沒有聽到。後來陳秉融在桌子上，看見了賬房的通知書，知道要佳麗馬上離開這裏，他有點著急了，於是走到佳麗的前面，捧著那一紙通知書，對她說：

「你打算怎麼樣？」

「天涯海角，像浮萍一樣，任那狂風怒潮飄流到處就是了，——我根本是天生成了的一條苦命。」佳麗這說，陳秉融有點倜悵起來。

「難道你馬上走麼？」他再問。

「這漢奸的妻子，給人鄙棄的人，不走還有什麼等待？」

「假如你要在這裏住下去的話，我有方法！」他又懇切的說。（未完）

國產標準小型球　全國選用

大批運到，優待小型球協會，九龍小型球總會，小型球聯會會友，及兒童游樂場註册之球隊，凡各小童團體到購原價二元八角之標準小型球，概減收二元，以示優待，并承代造小型球球門，球網，球衣，旗幟等，歡迎各小型球會友參觀，香港區各小型球會，如欲購國產標準小型球，可往灣仔水渠街同義研究會購買，或去函九龍華興書局（電話五六二七四號）通知本書局經理當即派伴將小型球按地址送上，概不另收送費，參加子飛盃棟勳盾及澳門九龍區賽之球隊，已全數購用，盼各球會友，皆採用國貨標準小型球，常備港九學校科書，選售優等文房用品，及排球籃球等。

華興書局　九龍旺角上海街門牌四百九十六　電話五六二七四

新世紀半月刊

是一本研究國際政治經濟問題唯一的刊物
是一本內容紀載豐富言論公正的名貴雜誌

新到第二卷·第五期

論壇　國府還都期近……張祖望
國際間的醞釀
日本的經濟現狀
大公報的和平條件
專載　論中國農村經濟……陶景萬
日法遠東關係的認識
譯著　中東鐵路之今昔……汪維明
經濟統制下的日本農業……東烱精一
北極地帶的戰爭
史料　不列顚門口的俄羅斯……敦泰晤士報
一九三九年上海商業動態
列寧外交秘史（續）第六章「不是戰爭——也不是和平」

新到第二卷·第六期

論壇　中日的新局勢
美國對重慶的貸款
蘇芬戰事結束
專載　中國書籍流美
戰時的國民心理……力
和平建國運動之理論體系
譯著　中國農村經濟問題
日本政治之再建……馬場恆吾
美國意欲組織反共陣綫……密勒氏評論報
永久和平的基礎
史料　共產黨徒上了救生艇
列寧外交秘史（續）第六章「不是戰爭——也不是和平」

每期售價一律港幣五仙　本報營業部代售

華僑與祖國

關心國事的僑胞請購閱
胡養眞田烈等集體寫作

本期要目
僑胞對於國事應有的根本認識
中國對日軍事的現勢
國際現勢與中國
華僑與中國抗戰
中日戰爭與南洋

胡養眞　田烈　古越　雪非　后亮

每冊定價國幣二角　來函購買郵費加二

各書店各報攤：均有代售

愛蘭上咳露

總發行香港皇后大道中三八零號　分行廣州西濠二馬路三聖宮街十七號

止咳除痰　防癆潤肺　遠年咳症　澈底清除　大瓶壹元　藥店均售　梁國英經理處

印度老哥霖摩顛眼科專家

盲眼十年　包醫全愈

香港西營盤電車路鹹魚欄一五九號

人生在世。五臟六腑爲重要。而病之所患。各有不同。深淺不一。眼目乃體之精華。最宜保重。稍有不愼。貽害終身。蓋病患關係極大。其症何止百數種。斷非一藥可能醫得百症。本醫生專門眼科。歐亞漫遊。心存訪醫。志在濟世。所經醫治。藥到回春。有口皆碑。凡諸君有眼目不安。請來試驗。本醫生對於針割。發藥。手術。對症而施。本館所有醫全愈者。必有影相讚頌徵贈。在醫館懸起留爲紀念。是爲徵信也。但求實效。特此奉告。由廣州市沙面東橋十三號搬往。

剪此告白來本局不收診金